





INHOUD

1. De 7 functionaliteiten van de basispolitiezorg	4
1.1. Het onthaal	4
1.2. De noodhulp	10
1.4. Het verkeer	44
1.5. De maatschappelijke zorg	78
1.6. De handhaving en het herstel van de openbare orde	88
1.7. De wijkzorg	93
2. De doelgerichte acties	106
2.1. De acties met focus op criminaliteitsfenomenen	106
2.2. De acties met focus op overlast	112
2.3. De acties met focus op verkeer	116
2.4. De preventieve acties	119
3. Het personeel	120
3.1. Het personeel op kader en beschikbaar	120
3.2. De personeelsorganisatie	130
4.1. De opleiding en vorming	139
4. De organisatie	139
4.2. Het welzijn van het personeel	150
4.3. Het financieel overzicht – begroting, rekening en realisatiegraad	165
4.4. Het toezicht, de klachten en de felicitaties	171
4.5. De samenwerkingsverbanden en partnerschappen	177

COLOFON



Dit is een publicatie van de Politiezone Gent.

Antonius Triestlaan 12
9000 Gent
09 266 61 11
www.politiegent.be

Redactie en eindredactie:
Bureau Beleidsondersteuning

Vormgeving:
Dienst Communicatie

COPYRIGHT

© 2015 - Politiezone Gent, België

Alle rechten voorbehouden. Niets uit deze uitgave mag worden verveelvoudigd, opgeslagen in een geautomatiseerd gegevensbestand, of openbaar gemaakt, in enige vorm of op enigerlei wijze, hetzij elektronisch, mechanisch, door fotokopieën, opnamen of op enige andere manier, zonder voorafgaande schriftelijke toestemming van de Politiezone Gent.



1. De 7 functionaliteiten van de basispolitiezorg

1.1. Het onthaal

1.1.1. De geografische spreiding van de onthaalpunten en hun openingsuren

Onthaalpunten Politiezone Gent

Algemeen Politiecentrum Gent (APG)

7 dagen op 7, 24/24u toegankelijk

Commissariaten

Alle werkdagen toegankelijk van 8u tot 13u
Op woensdag ook van 14u tot 18u30

Andere uren:

Commissariaat Gent-Centrum

Elke dag toegankelijk van 8u tot 19u
Zon- en feestdagen van 10u tot 17u

Commissariaat Sint-Kruis-Winkel

Op donderdag toegankelijk van 8u tot 13u
(uitgezonderd op feestdagen)

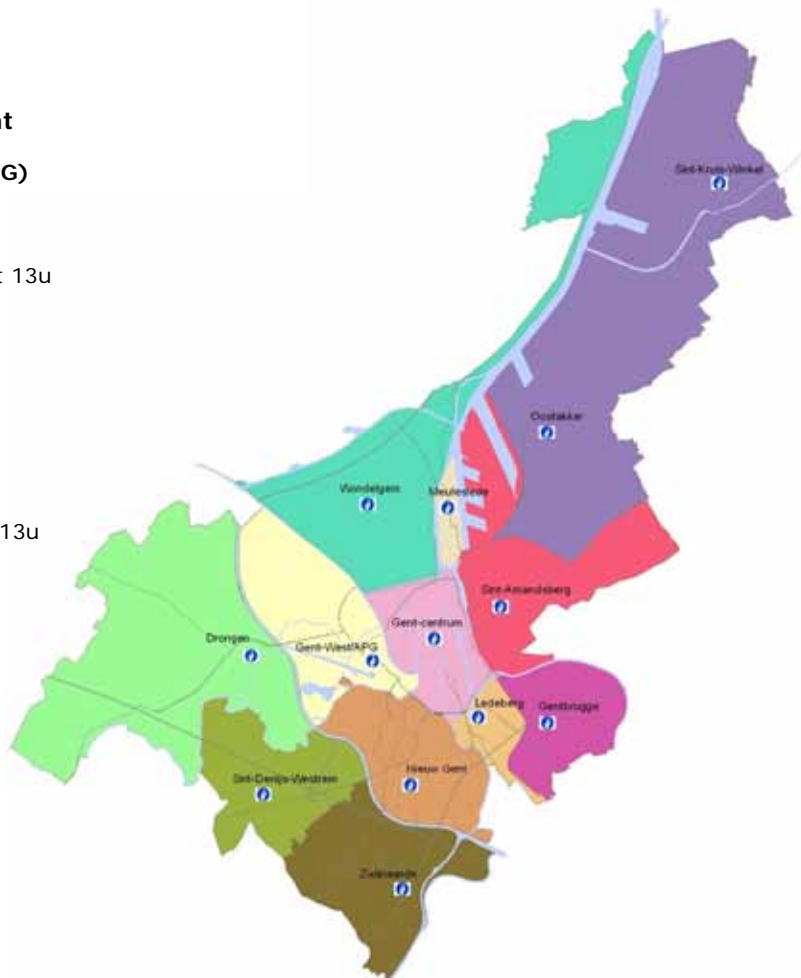

1.1.2. De bezoekers van de onthaalpunten

Een vlotte bereikbaarheid van de politie voor de bevolking is essentieel voor Politiezone Gent. Over de volledige zone liggen 13 onthaalpunten waar de burger op bepaalde tijdstippen terecht kan voor meldingen, aangiftes, administratieve verrichtingen, ...

Belangrijk bij dit onthaal is dat men oog heeft voor de toegankelijkheid en openheid van de locatie én tegelijk zorgt voor de privacy van de bezoeker.

Alle onthaalpunten zijn voorzien van een ingerichte kinderhoek en op de meeste plaatsen zijn er afgescheiden spreekkamers waar de bezoeker op een discrete manier zijn of haar verhaal kan doen.

Voor de opvang van slachtoffers heeft de Dienst Maatschappelijke Zorg twee opvang- en spreeklokalen ingericht met zitbanken, een speelhoek en een tv. De Interventiedienst beschikt over twee spreeklokalen waarvan in één ook een kinderhoek is voorzien.

Twee balies springen in het oog.

In het commissariaat Gent Centrum (GC) is de balie open voor het publiek van 8 tot 19 uur, uitgezonderd op zon- en feestdagen, dan is het van 10 tot 17 uur.

Het onthaal aan het Algemeen Politiecentrum Gent (APG) voorziet 7 dagen op 7, de klok rond, personeel om de bevolking te woord te staan en te helpen.

De volgende tabel toont het aantal bezoekers aan deze balies.

Onthaalpunten	2012	2013	2014
APG	36.660	36.428	37.382
GC	26.526	23.733	22.049
Totaal	63.186	60.161	59.431



In 2013 ontving Politiezone Gent aan beide onthaalpunten iets meer dan 60.000 bezoekers. Dit is een daling ten opzichte van de voorgaande jaren die zich doorzette in 2014. Deze dalende trend wordt enkel bij GC vastgesteld. In het APG werden meer bezoekers onthaald in 2014.

De volgende tabel toont het gemiddelde aantal bezoekers per dag en per uur.

Onthaalpunten	2012		2013		2014	
	Per dag	Per uur	Per dag	Per uur	Per dag	Per uur
APG	100	4	100	4	102	4
GC	72	6	65	6	60	6

1.1.3. Het telefonisch onthaal (dringende politietussenkomst)

Het Communicatie- en InformatieCentrum Oost-Vlaanderen (CICOV) staat in voor het behandelen van de telefonische oproepen met vragen tot dringende politietussenkomst via de noodnummers 100/101/112.

CICOV	2012	2013	2014
Aantal geregistreerde oproepen	114.293	113.051	109.971
Evolutie in absolute aantallen	-3.677	-1.242	-3.080
Evolutie in %	-3,12%	-1,09%	-2,72%

Het aantal telefonische oproepen dat het CICOV ontvangt voor PZ Gent nam tot voor kort jaarlijks toe. Vanaf 2012 kan evenwel een daling worden vastgesteld die zich tot in 2014 doorzet. Het aantal oproepen per maand weerspiegelt deze licht dalende trend.

Onderstaande grafiek toont het aantal oproepen per maand en daarnaast het gemiddelde aantal oproepen per maand voor 2014, 2013, 2012 en 2011.

aantal oproepen per maand

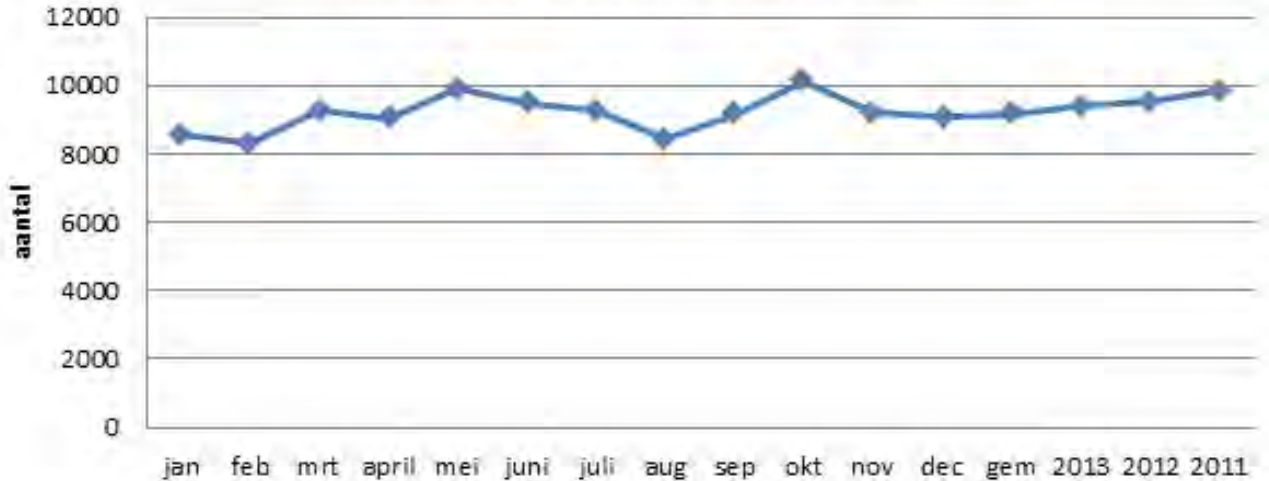

Het gemiddelde aantal oproepen dat bij het CICOV per uur binnenloopt voor PZ Gent blijft vrij stabiel op 13.

CICOV	2012	2013	2014
Aantal oproepen per uur	13	13	13

In onderstaande tabel worden de oproepen voor dringende politietussenkomst onderverdeeld naar type. Voor eenzelfde feit kunnen meerdere telefonische oproepen binnenlopen.



CICOV	2013	2014
Alarm	2.470	2.885
Bijstand	12.616	13.749
Dieren	1.526	1.557
Goederen	18.154	17.580
Milieu	6.629	6.716
Openbare rust en veiligheid	1.034	1.045
Personen	41.217	38.438
Verkeer	28.512	27.008
Drugs/wapens/vreemd ...	871	944
Rest	22	49
Totaal	113.051	109.971

Niet alle oproepen kunnen afgehandeld worden door politie. In die bepaalde gevallen worden de oproepers doorverwezen naar andere niet-politionele diensten. Er wordt ook niet voor alle (politionele) oproepen een politieploeg ter plaatse gestuurd. Voor bepaalde gebeurtenissen wordt aan de oproeper gevraagd om zelf aangifte te doen.

Onderstaande tabel toont aan dat politie in 2014 bij ongeveer hetzelfde aantal telefonisch gemelde feiten effectief ter plaatse kwam met één of meerdere ploegen als in 2013.

Politietussenkomst ter plaatse	2012	2013	2014
Aantal unieke feiten met politietussenkomst ter plaatse	54.159	52.460	52.624
Evolutie in absolute aantallen		-1.699	+164
Evolutie in %		-3,14%	+0,31%

1.1.4. Het centraal meldpunt voor niet-dringende oproepen

Sinds 1 november 2012 beschikt de politiezone Gent over één centraal aanspreekpunt voor allerhande klachten, meldingen, vragen en/of suggesties, betreffende politiematerie en afkomstig van externen (burgers, organisaties ...).

Alles wat politiemateries betreft en/of er verband mee houdt en geen onmiddellijke 101-interventie vereist (bijv. gevaarlijke verkeerssituaties, onduidelijke signalisatie, klachten inzake politieoptreden, buurtproblematieken, ...) kunnen gemeld worden.

Meldpunt	2013	2014
Aantal meldingen bij meldpunt	3.224	2.934

1.1.5. Elektronische aangiftes via het E-loket.

Via dit virtuele loket kan de burger online aangifte doen van bepaalde misdrijven.

Het misdrijf dat men via deze weg wil aangeven, moet voldoen aan de zes volgende voorwaarden:

- er is geen dringende interventie vereist
- er zijn geen gewonden
- er is geen geweld gebruikt
- er zijn geen bedreigingen geuit
- de daders zijn onbekend
- het misdrijf gebeurde in België



E-loket	2013	2014
Fietsdiefstal	756	623
Winkeldiefstal	76	43
Bromfietsdiefstal	4	4
Vandalisme, niet aan voertuigen	143	139
Graffiti	13	17
TOTAAL	992	826

1.2. De noodhulp

1.2.1. De interventieafhandeling

- Het aantal tussenkomende ploegen op de plaats delict

Interventieafhandeling	Aantal ploegen op de plaats delict
2011	67.092
2012	55.708
2013	66.035
2014	66.221

Afhankelijk van het soort en de ernst van de gebeurtenis stuurt PZ Gent meer dan één politieploeg naar de plaats van het delict. In 2014 werden voor de 52.624 gebeurtenissen in totaal 66.221 ploegen ter plaatse gestuurd. Een status quo in vergelijking met 2013.

- Het aantal tussenkomende ploegen naargelang het type gebeurtenis op jaarbasis

Interventieafhandeling	2013		2014	
Personen (in nood, problemen, zeden)	20.055	30%	19.449	29%
Verkeer (inbreuken, vervoer, veiligheid, ongevallen, vlotheid)	16.520	25%	16.275	25%
Goederen (beschadiging, brand, diefstal)	14.356	22%	13.803	21%



Bijstand (andere diensten, transporten)	7.634	12%	8.789	13%
Milieu (bodem, geluid, lucht, water)	3.987	6%	4.087	6%
Alarmen (agressie, inbraak)	2.027	3%	2.342	4%
Wetgeving (alcohol, drugs, verboden wapens,...)	682	1%	727	1%
Openbare rust en gezondheid	513	1%	495	1%
Dieren (bescherming, jacht, schade)	261	0%	254	0%
Totaal	66.035	100%	66.221	100%

Over het gehele jaar 2014 gezien gaat $\frac{3}{4}$ van alle politietussenkomsten ter plaatse naar personen in nood (19.449 tussenkomende ploegen), verkeersproblemen (16.275 ploegen) en vermogensdelicten (13.803 ploegen). Deze focus kent weinig schommeling in vergelijking met voorgaande jaren.

1.3. De lokale opsporing en het lokaal onderzoek

1.3.1. De door PZ Gent geregistreerde feiten

1.3.1.1. Een vergelijkende analyse 2013-2014

Inleiding

De hieronder weergegeven gegevens betreffen de aanvankelijke feiten uit het ISLP¹-registratiesysteem. Alle feiten weergegeven in de afhandelingsfiche binnen ISLP worden in aanmerking genomen voor de bepaling van het aantal aanvankelijke registraties. Het betreft m.a.w. een fenomeenstatistiek en geen processen-verbaalstatistiek.

Naar afbakening van de periode worden 2013 en 2014 opgenomen in de analyse.

Als geografische omschrijving wordt de stad Gent geselecteerd.

Achtereenvolgens worden de strafbare en niet-strafbare feiten, de strafbare feiten naar hoofdrubriken en de hoofdrubriken naar rubrieken en subrubrieken behandeld. Verder worden de niet-strafbare feiten summier behandeld.

Noodzakelijk om te weten bij de interpretatie van de gegevens

Op 1 juli 2011 werd de GAS III ingevoerd. Hierdoor worden de "feitelijkheden en lichte gewelddaden met gekende dader die de feiten heeft bekend en die een schade van minder dan 125 euro veroorzaakt heeft"; de "opzettelijke slagen en verwondingen met gekende dader die bekend en die geen bijkomende verzwarende omstandigheden kan toegeschreven worden en geen geweldsdelicten heeft gepleegd de afgelopen 2 jaar én waarbij het nadeel voor het slachtoffer minder dan 125 euro bedraagt", en ten slotte de "winkeldiefstallen", de "enkelvoudige diefstallen" en de "pogingen diefstal met gekende dader, die de feiten bekend, die geen enkele vorm van geweld gebruikte en waarbij het nadeel eveneens minder dan 125 euro bedraagt", niet meer binnen ISLP Module Afhandeling geregistreerd, maar wel binnen de GAS.

¹ Integrated System for Local Police

Ondertussen volgen de wijzigingen binnen de GAS-module zich in snel tempo op. Zo zijn er in 2012



GAS-kwalificaties bijgekomen inzake "het lokken van publiek naar bepaalde inrichtingen", "de aandachttrekkende handelingen daartoe", "het aanbieden van seksuele handelingen tegen betaling", "in badpak, bikini of doorschijnende kledij publiek lokken", "zichtbare publiciteit voor een huis van onttucht voeren", inzake de afvalproblematiek ("zand na bestrating niet verwijderen",...), "gebruik van glazen recipiënten", maar ook mensenhandel, meer bepaald "inbreuken op het kamerdecreet" en inzake voetbal, onder meer "het gooien van voorwerpen in het stadion", "betreden ervan ondanks stadionverbod", "betreden zonder geldig toegangsbewijs", "aanzetten tot haat of woede, slagen in het stadion", Tevens werd in 2012 de opsplitsing gemaakt tussen sluikstorten door particulieren en sluikstorten door bedrijven.

Op 31 oktober 2013 werden een drietal kwalificaties inzake schijnhuwelijk ("schijnhuwelijk zelf", "zich daarvoor laten vergoeden" en "het gebruik van geweld om een schijnhuwelijk af te dwingen") opgenomen binnen de GAS-wetgeving. Laatste update binnen deze module dateert van oktober 2014 waarbij inbreuken inzake kansspelen, verzekeringen, verkoop alcohol, vergunning verkoop sterke drank, bepalingen inzake beroepsverboden,... worden voorzien.

Op 6 december 2011 werd een update van ISLP doorgevoerd die 28 nieuwe kwalificaties opleverde. Een groot deel ervan heeft betrekking op de wapenwetgeving, sociale oplichting (valse geschriften, sluikwerk, toezicht op werkloosheid belemmeren, ...) en inbreuken inzake arbeid (inbreuken tegen de arbeidsduur,..). Opnieuw werd op 6 december, maar nu in 2012, een ISLP-update doorgevoerd. Daarin werden voornamelijk sociaal strafrechtelijke inbreuken opgenomen (zwartwerk, inbreuken op nachtwerk, illegale arbeid, uitzendarbeid,...) alsook bedekken van gelaat, beschadigingen van monumenten en kunstwerken, beschadigingen van afsluitingen, grenspalen en graven,

De laatste update niet-verkeer dateert van december 2014, maar deze heeft weinig impact gehad op de registraties 2014. Hierin worden nieuwe kwalificaties inzake inbreuken tegen de spoorwegen opgenomen (46 in totaal met onder meer beschadigingen, graffiti, hinder voor verkeer, rijden zonder geldig vervoersbewijs, hoffelijkheid,...). Daarnaast ook slagen en verwondingen aan personeelslid FOD Justitie, aan scheidsrechters, inbreuken betreffende schijnhuwelijk/samenwonen en misdrijven inzake terrorisme.

Met andere woorden: de interpretatie van de gegevens dient met de nodige omzichtigheid te verlopen en rekening te houden met wijzigingen binnen het registratiesysteem en de klemtonen die zowel intern (binnen de politieorganisatie) als extern (gerechtelijke en bestuurlijke overheden) gelegd worden.



Globale vergelijkende analyse Stad Gent 2013 - 2014

Aanvankelijke vroegnota's niet-verkeer	2013		2014		Vgl. 2013-2014	
	N	%	N	%	N	%
1. Strafbare feiten	31.544	75,6%	31.109	75,9%	-435	-1,38%
2. Niet-strafbare feiten	10.163	24,4%	9.854	24,1%	-309	-3,04%
Totaal	41.707	100,0%	40.963	100,0%	-744	-1,78%

Globaal wordt een daling van het totaal aantal feiten niet-verkeer vastgesteld met -1,78%. Dit zowel dankzij de niet-strafbare als de strafbare feiten. De verhouding strafbare t.o.v. niet-strafbare feiten evolueert naar een groter aandeel strafbare feiten, namelijk 76% tegenover 24% niet-strafbare feiten. Een evolutie te wijten aan de invoering van de module interventie, waar veelal niet-strafbare feiten in terecht komen. Naar afname strafbare feiten kan verwezen worden naar de GAS-registraties, waar nu ook strafbare feiten, die door het parket niet worden vervolgd, worden opgenomen en op deze wijze toch kunnen gesanctioneerd worden.

Naar evolutie kan er gesproken worden van een daling van het aantal niet-strafbare feiten met 309 feiten of - 3,0%. De strafbare feiten laten een afname met 435 feiten of -1,4% noteren.

Deel 1: de strafbare feiten Stad Gent

Aanvankelijke vroegnota's niet-verkeer	2013		2014		Vgl. 2013-2014	
	N	%	N	%	N	%
1. Strafbare feiten	31544	75,6%	31109	75,9%	-435	-1,38%
1.1. Eigendomsdelicten	17743	56,2%	17013	54,7%	-730	-4,11%
1.2. Persoonsdelicten	6007	19,0%	5669	18,2%	-338	-5,63%
1.3. Drugsdelicten	2123	6,7%	2961	9,5%	838	39,47%
1.4. Milieudelicten	684	2,2%	638	2,1%	-46	-6,73%
1.5. Overige criminaliteit (vermiste, wapenwet,...)	4987	15,8%	4828	15,5%	-159	-3,19%



Binnen de stad Gent vertonen de strafbare feiten ingedeeld naar hoofdrubrieken een stijging voor de drugsdelicten. Deze nemen toe met 838 feiten of + 39,5%. De eigendomsdelicten (- 730 of - 4,1%), de persoonsdelicten (- 338 of - 5,6%), de milieudelicten (- 46 of - 6,7%) en de overige criminaliteit (- 159 of - 3,2%) evolueren dan weer positief.

De verhoudingen van de hoofdrubrieken binnen de strafbare feiten evolueert naar een groter aandeel drugsdelicten en een kleiner aandeel eigendomsdelicten.

1.3.1.2. De eigendomsdelicten

De verhouding van de rubrieken binnen de eigendomsdelicten evolueert naar een groter aandeel diefstallen en een kleiner aandeel bedrogmisdrijven. Zo nemen de diefstallen een aandeel van gemiddeld ongeveer 78% in, terwijl de bedrogmisdrijven en de vandalismefeiten een aandeel van respectievelijk 6,5% en 15,1% innemen. Op ruime afstand volgen de feiten brandstichting met gemiddeld 0,6% van het totaal aantal strafbare feiten.

Aanvankelijke vroegnota's niet-verkeer	2013		2014		Vgl. 2013-2014	
	N	%	N	%	N	%
1. Strafbare feiten	31.544	75,6%	31.109	75,9%	-435	-1,38%
1.1. Eigendomsdelicten	17.743	56,2%	17.013	54,7%	-730	-4,11%
Diefstallen	13.775	77,6%	13.244	77,8%	-531	-3,85%
Bedrogmisdrijven	1.319	7,4%	1.108	6,5%	-211	-16,0%
Vandalisme	2.544	14,3%	2.565	15,1%	21	0,83%
Brandstichting	105	0,6%	96	0,6%	-9	-8,57%

Naar evolutie vertonen alle rubrieken, met uitzondering van vandalisme, een afname. De diefstallen met 531 feiten of - 3,8%, de bedrogmisdrijven met 211 feiten of - 16,0%. Brandstichtingen nemen af met 9 feiten of -8,6%. Vandalismefeiten daarentegen nemen met 21 feiten of + 0,8% licht toe.

Subrubriek 1: Diefstallen in woningen

Aanvankelijke vroegnota's niet-verkeer	2013		2014		Vgl. 2013-2014	
	N	%	N	%	N	%
1. Strafbare feiten	31.544	75,6%	31.109	75,9%	-435	-1,38%
1.1. Eigendomsdelicten	17.743	56,2%	17.013	54,7%	-730	-4,11%
Diefstallen	13.775	77,6%	13.244	77,8%	-531	-3,85%
Diefstallen in woning	2.512	18,2%	2.907	21,9%	395	15,72%
Woningen	2.512	100,0%	2.907	100,0%	395	15,72%
*diefstal	465	18,5%	455	15,7%	-10	-2,15%
*inbraak	2.008	79,9%	2.404	82,7%	396	19,72%
zonder geweld	1.979		2.376		397	20,06%
met geweld	29		28		-1	-3,45%
*dfst met geweld	17	0,7%	21	0,7%	4	23,53%
*dfst m vzo ander dan br, inkl & valse sl	22	0,9%	27	0,9%	5	22,73%
zonder geweld	9		15		6	66,67%
met geweld	13		12		-1	-7,69%

De diefstallen in woningen nemen toe met 395 feiten of + 15,7%. Dit in hoofdzaak door de inbraken in woningen die met 396 feiten of +19,7% toenemen. Naar maandelijkse evolutie stellen we een fikse stijging vast tijdens de maanden oktober (+127) en april (+ 68) in vergelijking met dezelfde maanden in 2013. De enige maand die een lagere notering laat optekenen in vergelijking met dezelfde maand in 2013 is januari (-28).



Subrubriek 2: Diefstallen in niet-woningen

Aanvankelijke vroegnota's niet-verkeer	2013		2014		Vgl. 2013-2014	
	N	%	N	%	N	%
1. Strafbare feiten	31.544	75,6%	31.109	75,9%	-435	-1,38%
1.1. Eigendomsdelicten	17.743	56,2%	17.013	54,7%	-730	-4,11%
Diefstallen	13.775	77,6%	13.244	77,8%	-531	-3,85%
Diefstallen in gebouwen	5.163	37,5%	4866	36,7%	-297	-5,75%
Aanhorigheid woningen	193	3,7%	149	3,1%	-44	-22,80%
Horeca	869	16,8%	754	15,5%	-115	-13,23%
Recreatie- en cultuurpanden	164	3,2%	163	3,3%	-1	-0,61%
Welzijns- en gezondheidsinstellingen	221	4,3%	229	4,7%	8	3,62%
Winkel en grote handelszaken	1.836	35,6%	1675	34,4%	-161	-8,77%
Onderwijsinstellingen	226	4,4%	260	5,3%	34	15,04%
Financiële instelling	22	0,4%	25	0,5%	3	13,64%
Andere gebouwen	483	9,4%	489	10,0%	6	1,24%
Restcategorie	1.016	19,7%	978	20,1%	-38	-3,74%
Mobiele Plaatsbestemming (tram, trein, ...)	38	0,7%	52	1,1%	14	36,84%
Plaatsbestemming niet vermeld	95	1,8%	92	1,9%	-3	-3,16%

Globaal nemen de diefstallen in gebouwen af met 297 feiten of - 5,75%. Op detailniveau is het beeld minder eenduidig.

Sommige subtypes dalen:

- Diefstallen in winkels en grote handelszaken (-161 feiten of -8,8%)
- Diefstallen in horeca (-115 feiten of -13,2%)
- Diefstallen in aanhorigheden woningen (-44 feiten of -22,8%)

Andere subtypes stijgen:

- Diefstallen in onderwijsinstellingen (+34 feiten of +15%)
- Diefstallen in mobiele plaatsbestemmingen (tram, trein) (+14 feiten of +36,8%)
- Diefstallen in welzijns- en gezondheidsinstellingen (+8 feiten of +3,6%)
- Diefstallen in financiële instellingen (+3 feiten of +13,6%)

Met aanhorigheden woningen worden onder meer garageboxen, kelders van appartementen, loodsen, stallen en tuinhuizen bedoeld. De diefstallen in horeca slaan voornamelijk op diefstallen van portefeuilles, handtassen, rugzakken en gsm's.

Met diefstallen en inbraken in andere gebouwen worden alle overheidsgebouwen, kerken en andere religieuze gebouwen, maar ook zwembaden, sporthallen, stations, bedoeld.

De diefstallen en inbraken in de restcategorie en waar de plaatsbestemming niet werd vermeld, zijn in praktijk eveneens diefstallen en inbraken in bedrijven en slaan voor een deel ook op koperdiefstallen.



Aanvankelijke vroegnota's niet-verkeer	2013		2014		Vgl. 2013-2014	
	N	%	N	%	N	%
1. Strafbare feiten	31.544	75,6%	31.109	75,9%	-435	-1,38%
1.1. Eigendomsdelicten	17.743	56,2%	17.013	54,7%	-730	-4,11%
Diefstallen	13.775	77,6%	13.244	77,8%	-531	-3,85%
Voertuigcriminaliteit	4.452	32,3%	3.902	29,5%	-550	-12,35%
Diefstal van voertuigen	2.692	60,5%	2.366	60,6%	-326	-12,11%
autodiefstal (ook dubbel gebruik)	62	2,3%	65	2,7%	3	4,84%
motordiefstal	47	1,7%	30	1,3%	-17	-36,17%
bromfietsdiefstal	207	7,7%	166	7,0%	-41	-19,81%
fietsdiefstal	2262	84,0%	2.008	84,9%	-254	-11,23%
diefstal overige voertuigen	63	2,3%	65	2,7%	2	3,17%
niet gespecificeerde voertuigen	51	1,9%	32	1,4%	-19	-37,25%
Diefstal vanaf/uit voertuigen	1.760	39,5%	1.536	39,4%	-224	-12,73%
auto's	981	55,7%	832	54,2%	-149	-15,19%
fiets, brom- en motorfiets	20	1,1%	22	1,4%	2	10,00%
overige voertuigen	56	3,2%	45	2,9%	-11	-19,64%
niet gespecificeerde voertuigen	703	39,9%	637	41,5%	-66	-9,39%



Aanvankelijke vroegnota's niet-verkeer	2013		2014		Vgl. 2013-2014	
	N	%	N	%	N	%
Voertuigcriminaliteit	4.452	32,3%	3902	29,5%	-550	-12,35%
Diefstal van voertuigen	2.692	60,5%	2366	60,6%	-326	-12,11%
autodiefstal (ook dubbel gebruik)	62	2,3%	65	2,7%	3	4,84%
*diefstal	1	1,6%	5	7,7%	4	400,00%
*inbraak	60	96,8%	58	89,2%	-2	-3,33%
*dfst met geweld	1	1,6%	1	1,5%	0	0,00%
*dfst m vzo ander dan br,inkl & valse sl	0	0,0%	1	1,5%	1	
motordiefstal	47	1,7%	30	1,3%	-17	-36,17%
*diefstal	38	80,9%	25	83,3%	-13	-34,21%
*inbraak	9	19,1%	5	16,7%	-4	-44,44%
bromfietsdiefstal	207	7,7%	166	7,0%	-41	-19,81%
*diefstal	183	88,4%	137	82,5%	-46	-25,14%
*inbraak	23	11,1%	28	16,9%	5	21,74%
*dfst met geweld	1	0,5%	0	0,0%	-1	-100,00%
*dfst m vzo ander dan br,inkl & valse sl	0	0,0%	1	0,6%	1	
fietsdiefstal	2.262	84,0%	2008	84,9%	-254	-11,23%
*diefstal	2.088	92,3%	1883	93,8%	-205	-9,82%
*inbraak	172	7,6%	121	6,0%	-51	-29,65%
*dfst met geweld	1	0,0%	4	0,2%	3	300,00%
*dfst m vzo ander dan br,inkl & valse sl	1	0,0%	0	0,0%	-1	-100,00%
diefstal overige voertuigen	63	2,3%	65	2,7%	2	3,17%
niet gespecificeerde voertuigen	51	1,9%	32	1,4%	-19	-37,25%



Het merendeel van de voertuigdiefstallen zijn fietsdiefstallen met 2262 feiten in 2013 tegenover 2008 in 2014 ofwel een daling met 254 feiten. Naar periode waarbinnen deze gestolen worden is het opvallend dat dit jaar na jaar het hoogst ligt in de periode juni - oktober met als piekmaanden september en oktober.

Aanvankelijke vroegnota's niet-verkeer	2013		2014		Vgl. 2013-2014	
	N	%	N	%	N	%
Voertuigcriminaliteit	4.452	32,3%	3.902	29,5%	-550	-12,35%
Diefstal vanaf/uit voertuigen	1.760	39,5%	1.536	39,4%	-224	-12,73%
auto's	981	55,7%	832	54,2%	-149	-15,19%
*diefstal	349	35,6%	329	39,5%	-20	-5,73%
*inbraak	630	64,2%	501	60,2%	-129	-20,48%
*dfst met geweld	1	0,1%	2	0,2%	1	100,00%
*dfst m vzo ander dan br,inkl & valse sl	1	0,1%	0	0,0%	-1	-100,00%
fiets, brom- en motorfiets	20	1,1%	22	1,4%	2	10,00%
*diefstal	17	85,0%	19	86,4%	2	11,76%
*inbraak	3	15,0%	3	13,6%	0	0,00%
overige voertuigen	56	3,2%	45	2,9%	-11	-19,64%
niet gespecificeerde voertuigen	703	39,9%	637	41,5%	-66	-9,39%

Het merendeel van de diefstallen vanaf /uit voertuigen worden gevormd door autokraken bestaande uit 501 feiten voor 2014. En hier betekent dit een daling in vergelijking met het voorgaande jaar met 129 feiten of - 20,5%. De feiten "overige voertuigen" en "voertuigen niet gespecificeerd" kunnen eveneens ondergebracht worden onder de autokraken. Samen betekent dit dan 1389 autokraken in 2013 tegenover 1183 in 2014 of een daling met 206 feiten of -14,8 %.



De top 10 van de autokraken verdeeld over de nis-sectoren:

	2013	2014	Totaal
A321- Sint - Pieters	58	53	111
A01- Sint - Jacobs	43	35	78
A20- Gent-Centrum-Zuid	47	30	77
A35- Station	33	38	71
A05- Begijnhofdries	37	31	68
A24- Dierentuin	39	24	63
A731 Galgenberg	26	28	54
G00- Ledeberg-Centrum	28	25	53
A040 Briel	33	19	52
A722 Bijloke	18	34	52

Opvallend is de hoge score in 2014 voor nis-sector Sint Pieters (met onder meer de Sint-Pieters-nieuwstraat, Kattenberg, Charles De Kerchovelaan, Gustaaf Magnelstraat, Jozef Platteastraat, Sint-Amandstraat...), nis-sector Station (met onder meer de Eedverbondkaai, Kortrijksesteenweg, Meersstraat, Burgravenlaan, Krijgslaan,,,...) en nis-sector Sint-Jacobs (met onder meer de Bibliotheekstraat, Nieuwpoort, Kalvermarkt, Rembert Dodoensdreef,...).



Subrubriek 4: Andere vormen van diefstallen

Aanvankelijke vroegnota's niet-verkeer	2013		2014		Vgl. 2013-2014	
	N	%	N	%	N	%
1. Strafbare feiten	31544	75,6%	31.109	75,9%	-435	-1,38%
1.1. Eigendomsdelicten	17.743	56,2%	17.013	54,7%	-730	-4,11%
Diefstallen	13.775	77,6%	13.244	77,8%	-531	-3,85%
Afpersing	132	1,0%	103	0,8%	-29	-21,97%
Omkoping	2	0,0%	1	0,0%	-1	-50,00%
Tasjesroof	357	2,6%	327	2,5%	-30	-8,40%
Overige diefstallen	1.157	8,4%	1.138	8,6%	-19	-1,64%
Zakkenrollerij	1.041	90,0%	1.045	91,8%	4	0,38%
mobiele pleegplaats (trein, bus, tram,...)	38		25		-13	-34,21%
publieke pleegplaats	369		418		49	13,28%
winkels	215		210		-5	-2,33%
andere	419		392		-27	-6,44%
Gebruiksdiefstal	11	1,0%	11	1,0%	0	0,00%
Huisdiefstal	101	8,7%	79	6,9%	-22	-21,78%
Diefstal tussen echtgenoten, ...	4	0,3%	3	0,3%	-1	-25,00%

De afpersingen nemen af met 29 feiten of -22%. De tasjesroven dalen met 30 feiten of - 8,4%.

De tasjesroven blijken altijd hoog te noteren tijdens de maanden oktober - november. Voor 2014 komt daar ook de periode februari - maart bij. Voor afpersing kan geen wederkerend patroon naar periode, over de jaren heen, gedetecteerd worden.

De overige diefstallen nemen af met 19 feiten of -1,6%. Dit in hoofdzaak door de feiten huisdiefstal die afnemen met 22 feiten of -21,8%. De feiten zakkenrollerij blijven nagenoeg op hetzelfde niveau maar vertonen wel een verschuiving van mobiele pleegplaats en andere naar publieke pleegplaats.

De rubriek bedrogmisdrijven.

Aanvankelijke vroegnota's niet-verkeer	2013		2014		Vgl. 2013-2014	
	N	%	N	%	N	%
1. Strafbare feiten	31.544	75,6%	31.109	75,9%	-435	-1,38%
1.1. Eigendomsdelicten	17.743	56,2%	17.013	54,7%	-730	-4,11%
Bedrogmisdrijven	1.319	7,4%	1.108	6,5%	-211	-16,00%
Misbruik van vertrouwen	187	14,2%	148	13,4%	-39	-20,86%
Oplichting	519	39,3%	470	42,4%	-49	-9,44%
zonder internet	190	36,6%	202	43,0%	12	6,32%
met internet	329	63,4%	268	57,0%	-61	-18,54%
Bedrog	110	8,3%	81	7,3%	-29	-26,36%
Heling	28	2,1%	29	2,6%	1	3,57%
Witwassen	6	0,5%	5	0,5%	-1	-16,67%
Verduistering en bedrieglijke vernietiging	6	0,5%	7	0,6%	1	16,67%
Flessentrekkerij	201	15,2%	145	13,1%	-56	-27,86%
Valsheid	262	19,9%	223	20,1%	-39	-14,89%
geschriften	116	44,3%	88	39,5%	-28	-24,14%
munt	39	14,9%	50	22,4%	11	28,21%
namaking andere	8	3,1%	7	3,1%	-1	-12,50%
aanmatiging	89	34,0%	75	33,6%	-14	-15,73%
getuigenis en eed	9	3,4%	3	1,3%	-6	-66,67%
andere	1	0,4%	0	0,0%	-1	-100,00%



Globaal is de rubriek bedrogmisdrijven afgenomen met 211 feiten of - 16,0%. Daarmee wordt een trend die zich in 2013 al inzette, voortgezet.

Alle subrubrieken hebben aan deze positieve evolutie bijgedragen. Misbruik van vertrouwen (- 39 feiten of - 21%), oplichting met internet (-61 feiten of -18,5%), flessentrekkerij (- 56 feiten of - 27,9%) en tenslotte valsheden (- 39 of -14,9%) hebben hun steentje bijgedragen.

De rubrieken vandalisme en brandstichting.

Aanvankelijke vroegnota's niet-verkeer	2013		2014		Vgl. 2013-2014	
	N	%	N	%	N	%
1. Strafbare feiten	31.544	75,6%	31.109	75,9%	-435	-1,38%
1.1. Eigendomsdelicten	17.743	56,2%	17.013	54,7%	-730	-4,11%
Vandalisme	2.544	14,3%	2.565	15,1%	21	0,83%
Graffiti	136	5,3%	147	5,7%	11	8,09%
Vandalisme gebouwen	1.023	40,2%	1.071	41,8%	48	4,69%
Vandalisme voertuigen	1.352	53,1%	1.314	51,2%	-38	-2,81%
Graffiti voertuigen & ander roerend goed	29	1,1%	29	1,1%	0	0,00%
Vernieling landbouwgoederen	4	0,2%	4	0,2%	0	0,00%
Brandstichting	105	0,6%	96	0,6%	-9	-8,57%
Brandstichting gebouwen	92	87,6%	85	88,5%	-7	-7,61%
Brandstichting voertuigen	13	12,4%	11	11,5%	-2	-15,38%

De vandalismefeiten nemen de tweede plaats in binnen de eigendomsdelicten. Voor de stad Gent betekent dit een gemiddeld aandeel van een kleine 15%.

Binnen de rubriek vandalisme scoren de vandalismefeiten aan gebouwen en aan voertuigen het hoogst, met gemiddelde aandelen van 42% en 51%. De vandalismefeiten aan voertuigen nemen af met -38 feiten of -2,8%. De gebouwen laten dan weer een toename noteren, meer bepaald de woningen en de restcategorie. Onder vandalisme restcategorie worden betaalparkings, kiosken, schuilhokjes openbaar vervoer, maar ook vandalismefeiten waarbij de plaatsbestemming niet werd vermeld maar die wel betrekking hebben op winkels, horeca, recreatie of cultuurpanden.

De brandstichtingen nemen af met 9 feiten, hoofdzakelijk terug te vinden onder brandstichting gebouwen, meer bepaald woningen (- 6 feiten).

1.3.1.3. De persoonsdelicten

Aanvankelijke vroegnota's niet-verkeer	2013		2014		Vgl. 2013-2014	
	N	%	N	%	N	%
1. Strafbare feiten	3.1544	75,6%	31.109	75,9%	-435	-1,38%
1.2. Persoonsdelicten	6.007	19,0%	5.669	18,2%	-338	-5,63%
Zedendelicten	360	6,0%	304	5,4%	-56	-
						15,56%
Verkrachting	93	25,8%	75	24,7%	-18	-19,35%
zonder de dood tot gevolg	93	100,0%	75	100,0%	-18	-19,35%
Openbare zedenschennis (met voyeurisme en exhibitionisme)	67	18,6%	76	25,0%	9	13,43%
Pornografie	14	3,9%	8	2,6%	-6	-42,86%
Aanranding op de eerbaarheid	154	42,8%	109	35,9%	-45	-29,22%
zonder geweld of bedreiging	84	54,5%	73	67,0%	-11	-13,10%
geweld of bedreiging	70	45,5%	36	33,0%	-34	-48,57%



Andere zedendelicten	32	8,9%	36	11,8%	4	12,50%
seksuele belaging	0	0,0%	1	2,8%	1	
aanzetting & bijwonen ontucht uitbuiting ontucht	17	53,1%	18	50,0%	1	5,88%
	15	46,9%	17	47,2%	2	13,33%
Agressie- en levensdelicten	4.321	71,9%	4.111	72,5%	-210	-4,86%
Moord en doodslag	21	0,5%	24	0,6%	3	14,29%
oudermoord (en doodslag)	0	0,0%	1	4,2%	1	
moord en doodslag	21	100,0%	23	95,8%	2	9,52%
Gijzeling	2	0,0%	3	0,1%	1	50,00%
Ontvoering	4	0,1%	2	0,0%	-2	-50,00%
Slagen	2.344	54,2%	2305	56,1%	-39	-1,66%
opzettelijke slagen	2.059	87,8%	2.020	87,6%	-39	-1,89%
vechtpartij	222	9,5%	229	9,9%	7	3,15%
onopzettelijke slagen	55	2,3%	52	2,3%	-3	-5,45%
onthouding van voedsel of verzorging...	7	0,3%	2	0,1%	-5	-71,43%
toedienen schadelijke stoffen	1	0,0%	2	0,1%	1	100,00%
Wederrechtelijke en willekeurige vrijheidsberoving	18	0,4%	18	0,4%	0	0,00%
Bedreigingen	1.661	38,4%	1.533	37,3%	-128	-7,71%
Beledigingen	175	4,0%	126	3,1%	-49	-28,00%
Racisme, xenofobie, discr., negation, revision, homofobie	21	0,5%	25	0,6%	4	19,05%
Verkeersagressie	71	1,6%	71	1,7%	0	0,00%
Foltering & verminking genitaliën	4	0,1%	1	0,0%	-3	-75,00%
Onmenselijke behandeling	0	0,0%	2	0,0%	2	
Onterende behandeling	0	0,0%	1	0,0%	1	

Jeugd en familie	1.326	22,1%	1.254	22,1%	-72	-5,43%
Jeugdbescherming	552	41,6%	512	40,8%	-40	-7,25%
Familieverlating	1	0,1%	2	0,2%	1	100,00%
Weigering bezoekrecht	295	22,2%	352	28,1%	57	19,32%
Sociaal probleem	288	21,7%	221	17,6%	-67	-23,26%
Verlaten echtelijke woonst	157	11,8%	141	11,2%	-16	-10,19%
Niet betalen onderhoudsgeld	33	2,5%	26	2,1%	-7	-21,21%

Naar evolutie van de persoonsdelicten wordt er voor de stad Gent een afname met 338 feiten of - 5,6% vastgesteld.

De agressie - en levensdelicten hebben de bovenhand binnen de persoonsdelicten met aandelen die gemiddeld 72% van het totaal bedragen. De rubriek 'jeugd en familie' neemt de tweede plaats in met ongeveer 22%. De zedendelicten blijven beperkt tot een kleine 6% van de persoonsdelicten.

De zedendelicten bestaan hoofdzakelijk uit verkrachting, openbare zedenschennis en aanranding van de eerbaarheid.

De agressie- en levensdelicten bestaan hoofdzakelijk uit slagen en bedreigingen, samen goed voor 93%.

De rubriek 'jeugd en familie' bestaat voor ongeveer 40% uit inbreuken jeugdbescherming, voor één vierde uit weigering bezoekrecht en voor één vijfde uit sociale problematiek.

De zedendelicten laten een afname met 56 feiten noteren, de agressie - en levensdelicten een afname met 210 feiten en de inbreuken jeugd en familie met 72 feiten.

Inzake zedendelicten zijn alle subrubrieken verantwoordelijk voor deze afname, met uitzondering van de subrubrieken openbare zedenschennis (met voyeurisme en exhibitionisme) en andere zedendelicten (ontucht delicten).

Binnen de agressie en levensdelicten zorgen zowel de slagen, de bedreigingen als de beledigingen voor deze gunstige evolutie.



Wat de rubriek 'moord en doodslag' betreft, noteren we voor 2013 21 registraties moord /doodslag en in 2014 zijn dit er 24. Voor beide geldt dat het hier vooral om pogingen gaat.

		2013	2014
voltooid	Doodslag zonder verdere specificaties	0	0
	Moord zonder verdere specificaties	2	1
	Totaal	2	1
poging	Doodslag bij diefstal in woning, met geweld of bedreiging, met verzwarende omstandigheden, waarbij wapens werden getoond of gebruikt	0	1
	Doodslag zonder verdere specificaties	19	18
	Moord zonder verdere specificaties	0	3
	Oudermoord (Doodslag)	0	1
	Totaal	19	23
Totaal	21	24	

Voor 2013 worden 2 feiten moord/doodslag opgetekend. Beide het resultaat van een familiedrama. In 2014 wordt slechts 1 moord opgetekend, eveneens het resultaat van partnergeweld.

De rubriek 'jeugd en familie' laat een daling noteren met 72 feiten of - 5,4%. Dit resultaat wordt bekomen dankzij inbreuken jeugdbescherming (- 40), sociaal probleem (- 67) en verlaten echtelijke woonst (- 16). Weigering bezoekrecht (+ 57) neemt daarentegen fiks toe.

1.3.1.4. De drugsdelicten

Aanvankelijke vroegnota's niet-verkeer	2013		2014		Vgl. 2013-2014	
	N	%	N	%	N	%
1. Strafbare feiten	31.544	75,6%	31.109	75,9%	-435	-1,38%
1.3. Drugsdelicten	2.123	6,7%	2.961	9,5%	838	39,47%
Drugsgebruik/drugsbezit	1.846	87,0%	2.718	91,8%	872	47,24%
Drugshandel	202	9,5%	193	6,5%	-9	-4,46%
Drugsteelt	22	1,0%	12	0,4%	-10	-45,45%
Andere	53	2,5%	38	1,3%	-15	-28,30%

De drugsdelicten nemen gemiddeld 8% van alle strafbare feiten voor hun rekening. Voor 2014 loopt dit op tot 9%.

Naar aandeel bestaan deze voor 2014 voor 92% uit feiten druggebruik /-bezit, gevolgd door drughandel met 6%, drugteelt 0,4% en andere drugsdelicten nog 1,3%.

Een evolutie bespreken heeft hier geen zin aangezien drugsdelicten typische activiteitsbarometers zijn. Met andere woorden: drugsdelicten komen aan het licht door actieve opsporing en zijn nauwelijks als klachtdelicten te beschouwen.

De aanpak van het Overlastteam, met hun specifieke oriëntatie naar overlast waaronder drugsdelicten eveneens begrepen worden, levert duidelijk resultaten op. In de loop van 2014 nam deze dienst toe (19 personeelsleden in januari 2014, 23 personeelsleden in maart 2014, 28 personeelsleden in juli 2014 naar uiteindelijk 29 personeelsleden in september 2014) waardoor er ook meer kon ingezet worden op de acties. Gemiddeld voert deze dienst een achttal acties per maand, naast de acties zoals Studentikoos (Overpoort en omgeving), GRIM (anti-inbraken) en GETURN (controleren en vatten van illegale overlastplegers). Concreet naar de kwalificatie 'druggebruik/bezit' levert dit 872 registraties meer op dan in 2013.



1.3.1.5. De milieudelicten

Aanvankelijke vroegnota's niet-verkeer	2013		2014		Vgl. 2013-2014	
	N	%	N	%	N	%
1. Strafbare feiten	31.544	75,6%	31.109	75,9%	-435	-1,38%
1.4. Milieudelicten	684	2,2%	638	2,1%	-46	-6,73%
Dierenproblematiek	39	5,7%	37	5,8%	-2	-5,13%
Ombrengen dieren	4		4		0	0,00%
Mishandelde, verwaarloosde, achtergelaten dieren	33		31		-2	-6,06%
Jachtinbreuken	1		0		-1	-100,00%
Visvangstinbreuken	0		2		2	
Andere	1		0		-1	-100,00%
Afvalproblematiek	128	18,7%	193	30,3%	65	50,78%
Verbranden in open lucht	9		12		3	33,33%
Sluikstorten	97		150		53	54,64%
Andere	22		31		9	40,91%
Geluidshinder	505	73,8%	398	62,4%	-107	-21,19%
Muziek	6		9		3	50,00%
Nijverheden	2		2		0	0,00%
Voertuigen	0		1		1	
Huishoudtoestellen	3		3		0	0,00%
Nachtlawaai	494		382		-112	-22,67%
Algemeen	0		1		1	
WATERVERONTREINIGING	6	0,9%	6	0,9%	0	0,00%
Restcategorie (luchtruim,....	6	0,9%	4	0,6%	-2	-33,33%

De milieudelicten nemen voor 2014 nog slechts 2,1% van alle strafbare feiten in. Hiermee stabiliseert dit aandeel t.o.v. de andere hoofdruubrieken voor het eerst in vier jaar. Een evolutie die al enige jaren aan de gang is, maar zich vooral in 2012 en 2013 versterkt heeft doorgezet. Een gevolg van een veranderde aanpak zowel door het aanwenden van de GAS-registraties (sluikstorten) als door het gebruik van de Module Interventie (geluidshinder).

De belangrijkste rubrieken hierbinnen zijn geluidshinder met gemiddeld 65% en afvalproblematiek met gemiddeld 25%. Naar evolutie noteren we een daling met 46 feiten of - 6,7%. Deze wordt in de eerste plaats veroorzaakt door de rubriek 'geluidshinder' en meer bepaald de subrubriek 'nachtlawaai' met een afname met 112 feiten of -22,7%. Dit louter door de feitskwalificatie "het is verboden, van 22 uur tot 6 uur 's morgens, nachtgerucht of nachtruoer te veroorzaken, dat hoorbaar is op openbare plaatsen, waardoor de rust van de inwoners kan worden verstoord". Deze evolutie kan volledig verklaard worden door de invoering van de module Interventie en het gegeven dat voor negatieve vaststellingen in Afhandeling geen registraties meer worden gemaakt.

Inzake de afvalproblematiek wordt een stijging van de subrubrieken "sluikstorten" en "andere" waargenomen, met respectievelijk + 53 feiten of + 54,6% en + 9 feiten of + 40,9%. Kwalitatieve analyse leert dat het hier zowel over "PV - gebeurtenis - bijzondere wet > Milieu > Afvalstoffen > Andere inbreuken > Door een particulier (zonder ondernemingsnummer) en "PV - gebeurtenis - bijzondere wet > Milieu > Afvalstoffen > Opslag / verwerking van afvalstoffen > Door een particulier (zonder ondernemingsnummer) > Sluikstorten" gaat. Inzake sluikstorten kan deze toename op het conto geschreven worden van het Commissariaat Gent-West, gevolgd door het Overlastteam.

1.3.1.6. De overige criminaliteit

Aanvankelijke vroegnota's niet-verkeer	2013		2014		Vgl. 2013-2014	
	N	%	N	%	N	%
1. Strafbare feiten	31.544	75,6%	31.109	75,9%	-435	-1,38%
1.5. Overige criminaliteit (vermiste, wapenwet,...)	4.987	15,8%	4.828	15,5%	-159	-3,19%
Inbreuken economie en fiscaliteit	60	1,2%	95	2,0%	35	58,33%



Inbreuken inzake spelen en weddenschappen	6	0,1%	6	0,1%	0	0,00%
Inbreuken inzake vervoer	0	0,0%	1	0,0%	1	
Inbreuken alcohol	959	19,2%	888	18,4%	-71	-7,40%
Inbreuken wapens	542	10,9%	644	13,3%	102	18,82%
Inbreuken private milities	3	0,1%	6	0,1%	3	100,00%
Inbreuken vreemdelingen	950	19,0%	920	19,1%	-30	-3,16%
Inbreuken arbeid en sociale materies	106	2,1%	105	2,2%	-1	-0,94%
Inbreuken identiteit	474	9,5%	451	9,3%	-23	-4,85%
Inbreuken inzake telecommunicatie en audiovisuele sector	1	0,0%	1	0,0%	0	0,00%
Inbreuken volksgezondheid	13	0,3%	12	0,2%	-1	-7,69%
Inbreuken inzake openbare orde	427	8,6%	420	8,7%	-7	-1,64%
Inbreuken inzake vuurwerk	0	0,0%	2	0,0%	2	
Inbreuken inzake informatica/ computercrim. & informatie	264	5,3%	215	4,5%	-49	-18,56%
Inbreuken inzake bewakingscamera's	3	0,1%	5	0,1%	2	66,67%
Bedelarij & exploitatie ervan	2	0,0%	4	0,1%	2	100,00%
Huisjesmelkerij	3	0,1%	11	0,2%	8	266,67%
Schijnhuwelijk & gedwongen huwelijk	5	0,1%	4	0,1%	-1	-20,00%
Terrorisme & valse melding aanslag	0	0,0%	2	0,0%	2	



Restcategorie	1.153	23,1%	1.027	21,3%	-126	-10,93%
schuldig verzuim	4		1		-3	-75,00%
andere (o.a. briefgeheim, beroepsgeheim, woonstschennis,...)	1.109		997		-112	-10,10%
vereniging misdadigers - criminele organisaties	0		4		4	
bomalarm	10		16		6	60,00%
ontvluchting gevangenen	16		4		-12	-75,00%
daden van willekeur	10		0		-10	-100,00%
samenspanning, verduistering of vernietiging van gelden, nalatigheid van bewaarder stukken, belangenvermenging, misbruik of onwettige uitoefening van gezag, wanbedrijven inzake akten burgerlijke stand, inbreuken bedienaren eredienst, inmenging openbare ambten,...	2		4		2	100,00%
inbreuken verkeersbelasting	2		1		-1	-50,00%



Het aandeel van de hoofdrubriek 'overige criminaliteit' binnen de rubriek strafbare feiten schommelt rond de 15%. De hoofdrubriek 'Overige criminaliteit' bestaat hoofdzakelijk uit de inbreuken alcohol, inbreuken vreemdelingenwetgeving, inbreuken wapens en de restcategorie (niet aangifte woonstverandering, bedelarij, verdachte handelingen, niet betekening kennisgeving verval van recht tot sturen, ...).

Er wordt een daling van deze hoofdrubriek vastgesteld met 159 feiten of - 3,2%. Verantwoordelijk hiervoor zijn de rubrieken 'inbreuken alcohol' (- 71 feiten of -7,4%), 'inbreuken vreemdelingen' (-30 feiten of - 3,2%), 'inbreuken inzake informatica en computercriminaliteit' (-49 feiten of - 18,6%) en de restcategorie (- 126 feiten of - 10,9%).

De inbreuken wapens en de inbreuken economie en fiscaliteit nemen in 2014 toe met respectievelijk 102 feiten of +18,8% en 35 feiten of +58,3%. Wat betreft de inbreuken met wapens kan een verklaring gevonden worden in de acties van het Overlastteam, het Commissariaat Gent-West en het Team Diefstallen van de Lokale Recherchedienst.

Deel 2: de niet-strafbare feiten Stad Gent

Onderstaande tabel werd gemaakt op basis van het eerste geregistreerde feit binnen de niet-misdrijven.

De niet-strafbare feiten laten een afname noteren met 309 feiten of - 3,04%. Een afname die begon in 2011 en zich nu lijkt te stabiliseren. Deze afname situeert zich in hoofdzaak binnen de restcategorie, de moeilijkheden en de oproepen en alarmen.

Het merendeel niet-strafbare feiten wordt trouwens gevormd door zowel de feiten restcategorie, moeilijkheden als gevonden en verloren voorwerpen. Kwantitatief betekent dit voor de restcategorie een afname met 208 feiten of - 3,2%, de moeilijkheden met 89 feiten of -6,6% en de oproepen en alarmen met 64 feiten of - 29,6%.

Tabel: belangrijke rubrieken binnen de niet-misdrijven.

Aanvankelijke vroegnota's niet-verkeer	2013		2014		Vgl. 2013-2014	
	N	%	N	%	N	%
2. Niet-strafbare feiten	10.163	24,4%	9.854	24,1%	-309	-3,04%
2.1. Moeilijkheden	1.349	13,3%	1.260	12,8%	-89	-6,60%
Niet-familiale moeilijkheden	512	38,0%	515	40,9%	3	0,59%
Familiale moeilijkheden	837	62,0%	745	59,1%	-92	-10,99%
2.2. Rampen (brand, water- of stormschaade, ontploffing,...)	212	2,1%	195	2,0%	-17	-8,02%
2.3. Aantreffen/Vermiste personen	322	3,2%	360	3,7%	38	11,80%
2.4. Aantreffen/Verloren voorwerpen	1.097	10,8%	1.117	11,3%	20	1,82%
2.5. Ongevallen (drenkeling, op school, arbeidsongeval,...)	128	1,3%	121	1,2%	-7	-5,47%
2.6. Oproepen & Alarmen (nutteloze oproep, inbraakalarm,...)	216	2,1%	152	1,5%	-64	-29,63%
2.7. Wet op politieambt (niet naleven elektronisch toezicht, niet teruggekeerd uit penitentiair verlot..)	109	1,1%	122	1,2%	13	11,93%
2.8. Overlijden (zelfmoord, verdacht overlijden, ...)	291	2,9%	296	3,0%	5	1,72%
2.9. Restcategorie (verlies, burgerlijke zaak, kennisgeving, ziek persoon, informatie,...)	6.439	63,4%	6.231	63,2%	-208	-3,23%

Wat de rubriek 'restcategorie' betreft, kunnen zowel de kwalificaties inzake burgerlijke zaak, verlies niet-geïdentificeerd voorwerp, onopzettelijke beschadigingen van kabels en leidingen als ziek persoon instaan voor deze gunstige evolutie.



1.3.2. De overtredingen vastgesteld door middel van een gemeentelijke administratieve sanctie (GAS)

Door het invoeren van de administratieve sancties in de nieuwe gemeentewet kunnen gemeenten zelf een hele reeks overlastproblemen aanpakken. Het gevoel van straffeloosheid dat ontstaat bij daders én slachtoffers van bepaalde feiten wordt zo verminderd. Uit onderzoek bleek immers dat de burger veel aanstoot neemt aan lichte overtredingen die onbestraft blijven zoals sluikestorten, nachtlawaai, boomcars, loslopende honden, ... De invoering van de sancties maakt een lik-op-stukbeleid mogelijk. Het aantal uitgeschreven GAS nam de voorbije jaren af. De belangrijkste dalers zijn:

- private ingebruikname openbare weg
- uitvoering werken
- reinheid en gezondheid in de gemeente
- openbare rust en veiligheid
- gewone diefstal

	2012	2013	2014
THEMA			
1. Politieverordening op particuliere hulpverlening bij onheil	0	0	0
2. Politieverordening op sluitingsuur drankgelegenheden	29	19	5
3. Politieverordening hengelsport	9	1	9
4. Politieverordening private ingebruikname openbare weg	269	118	99
4.1 Vergunning	249	106	91
Geen vergunning	128	76	68
Niet naleven voorwaarden vergunning	121	30	23
4.2. Andere	20	12	8
Wederrechtelijk plaatsen voorwerpen (...) en/of veiligheid weggebruiker in gedrang	20	12	8

5. Politieverordening uitvoering werken	199	44	38
5.1 Voorzorgs-, veiligheidsmaatregelen & vergunningen	169	34	22
Geen voorzorgsmaatregelen beveiliging werken	144	31	15
Geen vergunning werken	7	1	0
Naambord aannemer afwezig/onleesbaar	15	0	3
Geen ondoordringbare schermen	3	2	4
5.2 Hinder & beschadigingen	30	10	16
6. Politieverordening op reinheid en gezondheid in gemeente	2126	1902	1883
6.1. Veiligheid en reinheid op openbare weg & plaats	1879	1576	1659
Sluikstorten: op openbare weg (vanaf 2013 gesplitst in particulier/bedrijfsafval)	286	0	22
sluikstorten particulier(en): Artikel 1.1°	88	449	251
Bedrijfsafval: Artikel 1.2°	12	103	25
Hondenpoep: geen recipiënt.	9	2	6
Niet rein houden openbare weg, gelijkgrondse berm, straatgeveltuintjes	1	1	1
Niet sneeuw- en ijsvrij maken trottoir, verkeersvrije straten	0	2	0
Niet verwijderen uitgestrooid zand na bestratingswerken binnen 15d	0	0	0
Wildplassen	1478	1015	1346
Uitbaters vaste of mobiele verkooppunten eetwaren of dranken	2	0	1
Uitdelen van stalen van gebruiks- of verbruiksproducten	2	2	3
Bedelen van ongeadresseerd reclamedrukwerk	0	0	1
Niet in bezit van voederpasje	0	2	3
Inzameling en verwijdering van de vrijgekomen afvalstoffen	1	0	0



6.2. Afwezigheid huisnummers, straatnaamborden, ... aan gevels	0	0	2
6.3. Verfraaiing woning en percelen	3	1	1
6.4. Gezondheidsmaatregelen m.b.t. woning	0	0	0
6.5. Niet verzekeren van goede waterafloop	0	0	0
6.6. Niet onderhouden beplanting op private gronden	1	2	1
6.7. Reglementering inzake gras-, bloemperken en parken	243	323	220
Betreden van of slapen op gras- en bloemperken	9	4	4
Rijden, stilstaan of parkeren in parken	228	319	215
Handelspraktijk, sport, ... in parken	5	0	1
Verbod park betreden buiten openingsuren	1	0	0
7. Politieverordening op openbare rust en veiligheid	2606	1892	1538
7.1. Bijeenkomsten in open lucht	7	3	1
7.2. Bijeenkomsten niet in open lucht	2	0	58
7.3. Collecten	0	0	0
7.4. Bestrijding van geluidshinder	1322	989	540
Lawaai veroorzaakt door dieren	7	10	5
Publieke/private vergadering, lokalen voor dergelijke vergaderingen	62	53	44
Geluidsversterking op openbare plaatsen zonder schriftelijke toestemming burgemeester	6	10	9
Lawaai in het verkeer	794	575	199
Nachtrumoer (lawaaihinder tussen 22u - 6u, hoorbaar op openbare plaats)	452	341	283
Gebruik van kruitkanonnen ter afschrikking dieren	1	0	0
7.5. Straatmuzikanten	6	7	5
7.6. Dieren	83	49	57

7.6. Dieren	83	49	57
7.7. Vuurwerk	11	11	4
7.8. Veiligheid op openbare weg	0	0	4
7.9. Bedrieglijk beroep op hulpdiensten	11	14	6
7.10. Publiek toegankelijke plaatsen	49	131	205
Publiek lokken naar publiek toegankelijke plaatsen	8	10	6
Uitbaten publiek toegankelijke inrichting waar publiek naartoe gelokt wordt	0	0	1
Aandachttrekkende handelingen	9	18	32
Andere inrichtingen dan in Art.35 en 35bis bedoeld	1	0	0
Naakt/Lingerie/Badpak/Bikini/Badkledij/Doorschijnende kledij	31	103	166
7.11. Verbod tot plaatsen van, verwijderen van, innemen van...	0	0	2
7.12. Beschadigingen & achterlaten materialen openbare weg	1115	688	656
Graf, monumenten, kunstvoorwerpen, ...	9	5	4
Bomen en enten	7	3	2
Grachten, afsluitingen, ...	3	7	1
Andermans roerende eigendommen	703	334	281
Stedelijke of landelijke afsluitingen	93	67	66
Wegnemen van graszoden, aarde, stenen of materialen	0	0	1
Materialen op openbare weg of openbare plaatsen	3	2	0
Beschadiging van onroerende goederen	297	270	301
8. Ophalen van huisvuil	4	5	5
9. Markten	0	0	0
10. Sport- en recreatie	36	13	39
11. Aanplakkingen & opschriften	0	2	2
12. Sleutelkoker	0	0	0



13. Begraafplaatsen & lijkbezorging	0	0	0
14. Parkeren	0	0	0
15. Politieverordening binnenwateren	0	0	0
16. Verplichte aangifte dienstpersoneel	34	35	53
17. Ronde van Frankrijk	0	0	0
18. Nachtwinkels en private bureaus telecommunicatie	3	12	11
19. Barbecues openbaar domein	13	21	24
20. Vermelding huurprijzen	0	0	0
21. Lokaal politiereglement – niet gespecificeerd	0	0	0
22. Gentse Feesten		85	56
23. Ophalen van huishoudelijke afvalstoffen	26	15	14
24. Verboden gelaat bedekken	0	0	0
25. Camerabewaking	0	0	0
26. Bedelarij	136	88	112
(art.1) Opdringerig aanklampen van voorbijgangers	95	56	65
(art.2) Bij het bedelen gebruik maken van dieren	14	2	9
(art.3) Op trottoirs waar doorgang van voetgangers/gebouwen bemoeilijkt kan worden	10	4	25
(art.4) Bedelen op rijbaan - nabij kruispunt (t.a.v. bestuurders/passagiers van voertuigen)	7	24	13
(art.5) Bedelen in de Gentse-Feestenzone tijdens de Gentse-Feestenperiode	9	2	0
(art.6) Verboden aan de deuren te bellen of te kloppen met het doel een aalmoes te bekommen	1	0	0
27. Taxidiensten	3	0	0
28. Rondreizende woonwagens en schepen	1	0	0
29. Feitelikheden/lichte gewelddaden/opzettelijke slagen	32	23	24



30. Gewone diefstal	219	160	144
31. Vlaamse codex ruimtelijke ordening	0	0	0
32. Rondvaarten op Lieve	0	0	0
33. Mensenhandel: inbreuk woonzone en kamerdecreet	0	0	0
34. Oplichting OCMW (KB 31/5/1933)	3	0	1
35. Portiers aan Gentse horeca	1	1	1
TOTAAL	5758	4436	4058

1.3.3. Het lokaal onderzoek

1.3.3.1. De informatie over daders (bron: AIK)

1.3.3.1.1. De informatierapporten (RIR)

Aantal RIR	2012	2013	2014
PZ Gent	1.991	1.764	2.024

1.3.3.1.2. De vingerafdrukken

O.a. met behulp van het FIT-station worden vingerafdrukken genomen.

FIT - Aantal personen	2012	2013	2014
PZ Gent	4.324	3.408	3.183



1.3.3.1.3. De gerechtelijke foto's

Aantal foto's	2012	2013	2014
PZ Gent	4.360	3.048	2.925

1.4. Het verkeer

1.4.1. Een vergelijkende analyse 2013-2014

1.4.1.1. De verkeersongevallen

- De verkeersongevallen naar schade

Verkeersongevallen Stad Gent		2013		2014		2013-2014	
THEMA	AANTAL	%	AANTAL	%	AANTAL	%	
1. Ongevallen naar schade	5644	100,0%	5480	100,0%	-164		-2,9%
1.1 Ongevallen naar stoffelijke schade	4259	75,5%	3991	72,8%	-268		-6,3%
1.1.1 VKO met stoffelijke schade	4259	100,0%	3991	100,0%	-268		-6,3%
1.2 Ongevallen naar lichamelijk letsel	1385	24,5%	1489	27,2%	104		7,5%
1.2.1 VKO met gewonden	1380	99,6%	1482	99,5%	102		7,4%
1.2.2 VKO met doden en gewonden	0	0,0%	0	0,0%	0		
1.2.3 VKO met doden	5	0,4%	7	0,5%	2		40,0%

Globaal wordt een beperkte daling van het totaal aantal verkeersongevallen vastgesteld met 2,9%. Deze daling wordt volledig veroorzaakt door een daling van de geregistreerde ongevallen met stoffelijke schade (-6,3%). De registratie van ongevallen met lichamelijk letsel kent immers een stijging van 7,5%. Verhoudingsgewijs is er binnen de groep ongevallen met lichamelijk letsel de grootste stijging vast te stellen bij de ongevallen met doden. Het aantal ongevallen met doden ging van 5 in 2013 naar 7 in 2014.

¹ Het merendeel van de ongevallen met stoffelijke schade wordt afgehandeld aan de hand van het invullen van een Europees aanrijdingsformulier. Meestal gebeurt dit zonder politietussenkomst waardoor deze feiten niet opgenomen worden in de ongevallenstatistiek.



Globaal daalt het aantal geregistreerde ongevallen met 164 van 5.644 in 2013 naar 5.480 in 2014. Deze evolutie is het gevolg van een daling van het aantal geregistreerde ongevallen met stoffelijke schade met 268 (van 4.259 in 2013 naar 3.991 in 2014) en een minder grote stijging van het aantal geregistreerde ongevallen met lichamelijke letsel met 104 (van 1.380 in 2013 naar 1.489 in 2014).

- De verkeersongevallen naar verzwarende omstandigheden

Verkeersongevallen Stad Gent		2013		2014		2013-2014	
THEMA	AANTAL	%	AANTAL	%	AANTAL	%	
2. Ongevallen naar verzwarende omstandigheid	3226	100,0%	3109	100,0%	-117	-3,6%	
2.3 Ongevallen met vlucht	2502	77,6%	2398	77,1%	-104	-4,2%	
2.4 Ongevallen niet-gordeldracht	13	0,4%	15	0,5%	2	15,4%	
2.5 Ongevallen niet-verzekering	137	4,2%	137	4,4%	0	0,0%	
2.6 Ongevallen onder invloed alcohol	426	13,2%	421	13,5%	-5	-1,2%	
2.7 Ongevallen onder invloed drugs, medicatie	7	0,2%	8	0,3%	1	14,3%	
2.8 Ongevallen met overdreven snelheid	16	0,5%	22	0,7%	6	37,5%	
2.9 Ongevallen met andere VZO	125	3,9%	108	3,5%	-17	-13,6%	

Bij iets meer dan de helft van de ongevallen is er sprake van één of meerdere verzwarende omstandigheden, zoals vlucht, rijden onder invloed van alcohol, niet-verzekerd zijn van het voertuig, overdreven snelheid, niet voldoen aan de gordelplicht, drugs of medicatie, of andere.

Globaal gezien is er een heel lichte daling van het aandeel geregistreerde ongevallen met een verzwarende omstandigheid.

Het belang van elk type binnen het geheel van de verzwarende omstandigheden blijft relatief constant, met vooral aandacht voor ongevallen met vlucht (iets meer dan 4 op 10 van de geregistreerde ongevallen !). In tweede orde speelt alcohol een rol, maar dit reeds in beduidend minder gevallen.

Binnen de ongevallen met verzwarende omstandigheid evolueren sommige items positief:

- Vlucht daalt met 4,2% of met 104 eenheden (van 2.502 naar 2.398)
- Invloed van alcohol daalt met 1,2% of met 5 eenheden (van 426 naar 421)

Andere items evolueren eerder status quo of negatief:

- Niet-verzekering blijft 137 eenheden status quo
- Invloed van drugs of medicatie stijgt met 14,3% of met 1 eenheid (van 7 naar 8)
- Niet-gordeldracht stijgt met 15,4% of met 2 eenheden (van 13 naar 15)
- Overdreven snelheid stijgt met 37,5% of met 6 eenheden (van 16 naar 22)

In absolute aantallen situeert de sterkste daling zich bij de ongevallen met vlucht (-104 ongevallen).

1.4.1.2. De verkeersinbreuken

- **De verkeersinbreuken naar thema**



Verkeersinbreuken	2013			2014			2013-2014	
	OI	VI	Totaal	OI	VI	Totaal	Aantal	%
THEMA	N	N		N	N			
1. Problematiek: personen- & goederenvervoer	3042	662	3704	3101	741	3842	138	3,7%
2. Problematiek: voorrang & gedrag t.o.v. andere weggebruikers	178	149	327	188	181	369	42	12,8%
3. Problematiek: alcohol & andere stoffen	91	447	538	113	179	292	-246	-45,7%
4. Problematiek: negeren bevelen & verkeerstekens	6982	1554	8536	7611	1121	8732	196	2,3%
5. Problematiek: stilstaan & parkeren	34099	4977	39076	30895	4921	35816	-3260	-8,3%
6. Problematiek: niet naleven vereiste documenten	69	4317	4386	100	3771	3871	-515	-11,7%
7. Problematiek: technische voorschriften	316	199	515	295	220	515	0	0,0%
8. Problematiek: verzuim gebruiksverplichting & -verbod	1609	204	1813	1543	189	1732	-81	-4,5%
9. Problematiek: verkeer in functie van plaats	283	71	354	163	73	236	-118	-33,3%
10. Problematiek: verboden rijgedrag	18	5	23	20	5	25	2	8,7%
11. Restcategorie	2659	540	3199	2670	545	3215	16	0,5%
TOTAAL	49346	13125	62471	46699	11946	58645	-3826	-6,1%

Globaal genomen kennen de geregistreerde verkeersinbreuken een daling met 6,1% of in absolute aantallen met 3.826 eenheden (van 62.471 naar 58.645).

Deze daling situeert zich binnen het thema 'stilstaan en parkeren': 39.076 in 2013 en 35.816 in 2014.

Andere belangrijke thema's naar aantal betreffen:

- Negeren van bevelen en verkeerstekens (13,7% van de verkeersinbreuken in 2013 en 14,9% 2014, of 8.536 in 2013 en 8.732 in 2014)
- Personen- en goederenvervoer (5,9% in 2013 en 6,6% in 2014, of 3.704 in 2013 en 3.842 in 2014)
- Niet naleven vereiste documenten (7% in 2013 en 6,6% in 2014, of 4.386 in 2013 en 3.871 in 2014)

Naar evolutie is procentueel de grootste daling aan te treffen bij het thema 'alcohol en andere stoffen' (-45,7%) en het thema 'verkeer in functie van plaats' (-33,3%).

Naar absolute aantallen betreft het hier evenwel respectievelijk slechts -246 voor 'alcohol en andere stoffen' en -118 voor 'verkeer in functie van plaats'.

Naar absolute aantallen zit de grootste daling bij het thema 'stilstaan en parkeren' (-3.260).



• De verkeersinbreuken – thema ‘personen en goederenvervoer’

Verkeersinbreuken	2013			2014			2013-2014	
	OI	VI	Totaal	OI	VI	Totaal	Aantal	%
THEMA	N	N		N	N			
1. Problematiek: personen- & goederenvervoer	3042	662	3704	3101	741	3842	138	3,7%
1.1 Personenvervoer	2936	596	3532	2947	583	3530	-2	-0,1%
vervoer: uitwendige delen van carrosserie	2	0	2	5	2	7	5	250,0%
vervoer: onvoldoende plaatsen, plaatsruimte, aantal toegelaten personen & verbod transport	38	7	45	35	10	45	0	0,0%
vervoer: veiligheidsgordel & kinderbeveiligingssysteem	2831	543	3374	2854	527	3381	7	0,2%
vervoer: kinderen -12j vooraan	0	0	0	0	0	0	0	
vervoer: amazonezit	18	2	20	7	1	8	-12	-60,0%
vervoer: valhelm	47	44	91	46	42	88	-3	-3,3%
vervoer: niet dragen valhelm	46	44	90	46	41	87	-3	-3,3%
vervoer: merkteken valhelm	1	0	1	0	1	1	0	0,0%
vervoer: andere	0	0	0	0	1	1	1	

1.2 Goederenvervoer	71	64	135	126	152	278	143	105,9%
vervoer: algemene bepalingen, afmetingen, document, vergunning, signalisatie & toebehoren	46	34	80	54	36	90	10	12,5%
vervoer: overlading	0	29	29	0	54	54	25	86,2%
vervoer: ADR	8	1	9	4	1	5	-4	-44,4%
vervoer: dieren	0	0	0	0	1	1	1	
vervoer: uitzonderlijk vervoer	17	0	17	63	54	117	100	588,2%
vervoer: andere	0	0	0	5	6	11	11	
1.3 Naleving rij- en rusttijden / tachograaf	35	2	37	28	6	34	-3	-8,1%

Globaal is er voor dit thema een stijging met 3,7% of met 138 eenheden van 3.704 in 2013 tot 3.842 in 2014.

Binnen het thema 'personen- en goederenvervoer' kennen de onderdelen een verschillende evolutie.

- 'Personenvervoer' blijft status quo met een daling van 2 eenheden van 3.532 in 2013 tot 3.530 in 2014
- 'Goederenvervoer' stijgt met 105,9% of met 143 eenheden van 135 in 2013 tot 278 in 2014. Deze stijging weerspiegelt het verhoogde toezicht met betrekking tot deze problematiek.
- 'Naleving rij- en rusttijden/ tachograaf' daalt met 8,1% of met 3 eenheden van 37 in 2013 tot 34 in 2014

Binnen het thema gaat de grootste aandacht naar het niet-gebruik van de veiligheidsgordels en het kinderbeveiligingssysteem. Deze inbreuk blijft status quo met een stijging van 7 eenheden van 3.374 in 2013 tot 3.381 in 2014.



• De verkeersinbreuken – thema ‘voorrang en gedrag tegenover andere weggebruikers’

Verkeersinbreuken	2013			2014			2013-2014	
	OI	VI	Totaal	OI	VI	Totaal	Aantal	%
THEMA	N	N		N	N			
2. Problematiek: voorrang en gedrag t.o.v. andere weggebruikers	178	149	327	188	181	369	42	12,8%
2.1 Regels oprijden kruispunt – hinderen dwarsverkeer	8	3	11	3	1	4	-7	-63,6%
2.2 Regels kruisen	0	0	0	0	3	3	3	
2.3 Regels inhalen	99	71	170	74	69	143	-27	-15,9%
2.4 Regels afstand tussen voertuigen	0	0	0	0	0	0	0	
2.5 Regels richtingsverandering	16	26	42	28	23	51	9	21,4%
2.6 Regels voorrang verlenen	39	23	62	55	42	97	35	56,5%
borden	11	2	13	6	4	10	-3	-23,1%
spoorvoertuigen	0	0	0	1	0	1	1	
kruispunt	22	14	36	32	23	55	19	52,8%
bij uitvoeren manoeuvres	3	5	8	10	9	19	11	137,5%
bij oversteken trottoir	0	0	0	0	1	1	1	
bij oversteken fietspad	0	0	0	0	1	1	1	
andere	3	2	5	6	4	10	5	100,0%



2.7 Gedrag t.o.v. en van (categorie weggebruikers)	16	26	42	28	43	71	29	69,0%
prioritaire voertuigen	0	0	0	2	4	6	6	
autobussen halteplaats verlaten	0	2	2	3	0	3	1	50,0%
voetgangers	14	16	30	20	30	50	20	66,7%
fietsers en bromfietzers	0	7	7	2	9	11	4	57,1%
gebruikers van voortbewegingstoestellen	2	1	3	1	0	1	-2	-66,7%

Globaal is er voor dit thema een stijging met 12,8% of met 42 eenheden van 327 in 2013 tot 369 in 2014.

Binnen het thema 'voorrang en gedrag tegenover andere weggebruikers' gaat de grootste aandacht naar het niet naleven van de regels inzake inhalen. Deze inbreuk daalt met 15,9% of met 27 eenheden van 170 in 2013 tot 143 in 2014.

● **De verkeersinbreuken – thema 'alcohol en andere stoffen'**

Verkeersinbreuken	2013			2014			2013-2014	
	OI	VI	Totaal	OI	VI	Totaal	Aantal	%
THEMA	N	N		N	N			
3. Problematiek: alcohol & andere stoffen	91	447	538	113	179	292	-246	-45,7%
3.1 Alcohol, drugs en geneesmiddelen	91	431	522	113	145	258	-264	-50,6%
rijden onder invloed (drugs of geneesmiddelen)	0	32	32	0	0	0	-32	-100,0%



opname	91	395	486	113	142	255	-231	-47,5%
*adem- en/of bloedanalyse	91	387	478	113	132	245	-233	-48,7%
ademanalyse $\geq 0,22$ MG/L UAL & $< 0,35$ MG/L UAL of bloedanalyse $\geq 0,5$ G/L EN $< 0,8$ G/L bloed	91	16	107	113	48	161	54	50,5%
ademanalyse $\geq 0,35$ MG/L UAL of bloedanalyse $< 0,8$ G/L bloed	0	371	371	0	84	84	-287	-77,4%
*weigeren of onmogelijkheid ademtest,- analyse, bloedproef	0	8	8	0	10	10	2	25,0%
tijdelijk rijverbod & weigering afgifte rijbewijs	0	2	2	0	2	2	0	0,0%
*rijden, besturen, begeleiden wanneer dit verboden is	0	2	2	0	2	2	0	0,0%
andere	0	2	2	0	1	1	-1	-50,0%
*aanzetten / uitdagen tot besturen voertuig aan persoon onder invloed/staat van dronkenschap	0	1	1	0	0	0	-1	-100,0%
*toevertrouwen voertuig aan persoon onder invloed/staat van dronkenschap of soortgelijke staat	0	1	1	0	1	1	0	0,0%
3.2 Andere stoffen die de rijvaardigheid beïnvloeden (THC, cocaïne, morfine, ...)	0	15	15	0	34	34	19	126,7%
rijden onder invloed	0	12	12	0	30	30	18	150,0%
opname	0	3	3	0	2	2	-1	-33,3%

*weigeren of onmogelijkheid test, bloedproef	0	3	3	0	2	2	-1	-33,3%
tijdelijk rijverbod & weigering afgifte rijbewijs	0	0	0	0	2	2	2	
*rijden of begeleiden wanneer dit verboden is	0	0	0	0	2	2	2	
3.3 Andere	0	1	1	0	0	0	-1	-100,0%

Globaal is er voor dit thema een daling met 45,7% of met 246 eenheden van 538 in 2013 tot 292 in 2014.

Binnen het thema 'alcohol en andere stoffen' gaat de grootste aandacht naar het subthema 'alcohol, drugs en geneesmiddelen'. Deze subgroep daalt evenwel met 50,6% of met 264 eenheden van 522 in 2013 tot 258 in 2014. Deze daling is grotendeels te wijten aan de daling binnen de rubriek 'opname alcohol en andere stoffen' met centraal daarbij de 'adem- en/of bloedanalyse'.

● **De verkeersinbreuken – thema 'negeren bevelen en verkeerstekens'**

Verkeersinbreuken	2013			2014			2013-2014	
	OI	VI	Totaal	OI	VI	Totaal		
THEMA	N	N		N	N			
4. Problematiek: negeren bevelen & verkeerstekens	6982	1554	8536	7611	1121	8732	196	2,3%
4.1 Negeren bevelen bevoegde personen	5	88	93	9	98	107	14	15,1%
gevolg geven	5	77	82	6	91	97	15	18,3%
*onmiddellijk	4	38	42	2	68	70	28	66,7%
*bij aanmaning voertuig verplaatsen	1	39	40	4	23	27	-13	-32,5%



soorten bevelen	0	11	11	3	7	10	-1	-9,1%
*arm recht opgestoken - onmiddellijk stoppen	0	3	3	3	4	7	4	133,3%
*horizontaal uitgestrekte arm	0	6	6	0	3	3	-3	-50,0%
*zwaaien met rood licht	0	2	2	0	0	0	-2	-100,0%
4.2 Negeren verkeerstekens, wegmarkeringen & plaats op openbare weg	6977	1466	8443	7602	1023	8625	182	2,2%
negeren verkeerslichten	228	759	987	2525	431	2956	1969	199,5%
negeren verkeersborden	5432	451	5883	4062	416	4478	-1405	-23,9%
*verkeersborden betreffende de voorrang	11	14	25	20	11	31	6	24,0%
*verbodsborden	4183	378	4561	3309	366	3675	-886	-19,4%
verboden toegang	2544	112	2656	2125	132	2257	-399	-15,0%
verbod links in te halen	4	1	5	5	3	8	3	60,0%
C1 - verboden richting	1363	249	1612	925	213	1138	-474	-29,4%
C31 - verbod af te slaan in de richting v/d pijl	206	12	218	223	18	241	23	10,6%
C33 - verbod te keren	66	4	70	31	0	31	-39	-55,7%
*gebodsborden	1238	59	1297	733	39	772	-525	-40,5%
D1 - door de pijl aangeduide richting volgen	1071	52	1123	481	25	506	-617	-54,9%
D3 - door de pijlen aangeduide richtingen volgen	102	1	103	223	3	226	123	119,4%
D5 - rondgaand verkeer	8	3	11	8	3	11	0	0,0%
D7 - verplicht fietspad	4	0	4	0	1	1	-3	-75,0%
D7 MET ONDERBORD M7 - verbod bestuurder bromfiets klasse B	1	3	4	7	4	11	7	175,0%

D9 - verplicht deel openbare weg fietsers	0	0	0	0	1	1	1	
D10 - verplicht deel openbare weg voetgangers & fietsers	52	0	52	14	2	16	-36	-69,2%
*verbods- & gebodsborden signalisatie met zonale geldigheid	0	0	0	0	0	0	0	
negeren wegmarkeringen	803	189	992	566	101	667	-325	-32,8%
*wegmarkeringen	803	189	992	566	101	667	-325	-32,8%
witte doorlopende streep	600	135	735	379	72	451	-284	-38,6%
witte onderbroken streep	0	0	0	1	1	2	2	
tijdelijke markering	56	5	61	4	0	4	-57	-93,4%
voorsorteringspijlen & -stroken	47	39	86	61	20	81	-5	-5,8%
opstelvak fietsers & bromfietsers	0	1	1	1	0	1	0	0,0%
busstrook	13	5	18	31	2	33	15	83,3%
bijzondere overrijdbare bedding	87	4	91	89	6	95	4	4,4%
negeren gebruiksverplichting & -verbod plaats openbare weg	514	67	581	449	75	524	-57	-9,8%
*openbare weg	514	67	581	449	75	524	-57	-9,8%
negeren verplicht fietspad, rijbaan, trottoir, berm,...	428	41	469	349	41	390	-79	-16,8%
negeren rotonde, vluchtheuvels, zuilen, verkeersgeleiders	33	9	42	21	7	28	-14	-33,3%
meerdere rijbanen duidelijk van elkaar gescheiden	3	5	8	3	5	8	0	0,0%
rechterrاند rijbaan volgen	19	10	29	15	15	30	1	3,4%
negeren & onvoorzichtigheid bij oversteekplaats/oversteken	31	2	33	61	7	68	35	106,1%



Globaal is er voor dit thema een stijging met 2,3% of met 196 eenheden van 8.536 in 2013 tot 8.732 in 2014.

Binnen het thema 'negeren bevelen en verkeerstekens' gaat de grootste aandacht naar het 'negeren van verkeerstekens, wegmarkeringen en plaats op de openbare weg'. Dit item stijgt met 2,2% of met 182 eenheden van 8.443 in 2013 tot 8.625 in 2014.

Binnen dit item gaat de grootste aandacht naar de registraties inzake 'het negeren van verkeersborden' en 'het negeren van verkeerslichten'.

De inbreuk 'negeren van verkeersborden' daalt met 23,9% of met 1.405 eenheden van 5.883 in 2013 tot 4.478 in 2014. Vooral de borden verboden richting (C1), verboden toegang, en door de pijl aangeduide richting volgen (D1), worden daarbij genegeerd.

De inbreuk 'negeren van verkeerslichten' stijgt met 199,5% of met 1.969 eenheden van 987 in 2013 tot 2.956 in 2014.

• De verkeersinbreuken – thema 'stilstaan en parkeren'

Verkeersinbreuken	2013			2014			2013-2014	
	OI	VI	Totaal	OI	VI	Totaal	Aantal	%
THEMA	N	N		N	N			
5. Problematiek: stilstaan & parkeren	34099	4977	39076	30895	4921	35816	-3260	-8,3%
5.1 Verkeers-, verbods- & gebodsborden	7133	1506	8639	7109	1496	8605	-34	-0,4%
5.2 Beperkte parkeertijd	143	30	173	182	36	218	45	26,0%
parkeerschijf	0	0	0	0	1	1	1	

beurtelings parkeren	7	2	9	32	2	34	25	277,8%
betalend parkeren	0	0	0	0	0	0	0	
andere	136	28	164	150	33	183	19	11,6%
5.3 Parkeren & stilstaan plaatsgesteldheid	25524	3276	28800	22705	3247	25952	-2848	-9,9%
hinderlijk en/of gevaarlijk parkeren	2036	239	2275	1940	208	2148	-127	-5,6%
*op elke plaats	257	110	367	285	84	369	2	0,5%
*hindernis voor voetgangers, fietsers & bromfietsers	19	2	21	13	0	13	-8	-38,1%
*aan verkeerslicht of kruispunt	1637	119	1756	1527	117	1644	-112	-6,4%
*belemmering zichtbaarheid verkeersbord	1	0	1	9	3	12	11	1100,0%
*moeilijk kruisen	39	2	41	15	0	15	-26	-63,4%
*andere	83	6	89	91	4	95	6	6,7%
op specifieke & voorbehouden plaatsen	6559	1189	7748	5664	1355	7019	-729	-9,4%
*autobus- of tramhalte	80	2	82	59	6	65	-17	-20,7%
*bewoners(kaart)	51	0	51	22	2	24	-27	-52,9%
*oversteekplaatsen (voetgangers, fietsers & bromfietsers)	2196	121	2317	1909	139	2048	-269	-11,6%
*verhoogde inrichting	560	31	591	519	31	550	-41	-6,9%
*verkeersgeleiders of verdrijvingsvakken	629	32	661	1105	50	1155	494	74,7%



*dambordmarkering	0	1	1	0	0	0	-1	-100,0%
*mindervaliden	1746	595	2341	1010	757	1767	-574	-24,5%
*personenauto's, auto's dubbel gebruik en minibussen - bord E9B	42	0	42	102	3	105	63	150,0%
*lichte vrachtauto's & vrachtauto's - bord E9C	463	323	786	359	255	614	-172	-21,9%
*autocars - bord E9D	155	6	161	186	18	204	43	26,7%
*categorie voertuigen aangeduid in opschrift - dag of uur	603	76	679	377	94	471	-208	-30,6%
*motorfietsen - bord E9I	34	2	36	16	0	16	-20	-55,6%
op voorbehouden zones & wegen	9286	503	9789	7613	410	8023	-1766	-18,0%
*op fietspaden	936	93	1029	700	55	755	-274	-26,6%
*op trottoirs & bermen	5857	306	6163	5020	236	5256	-907	-14,7%
*autosnelweg & autoweg	1	0	1	23	0	23	22	2200,0%
*woonerven & erven	1376	67	1443	1098	73	1171	-272	-18,8%
*voetgangerszone	1116	37	1153	772	46	818	-335	-29,1%
rijbaan	6712	486	7198	6688	462	7150	-48	-0,7%
*op rijbaan : zover mogelijk van aslijn	24	10	34	16	9	25	-9	-26,5%
*op rijbaan : evenwijdig met rand	47	11	58	55	6	61	3	5,2%
*op rijbaan : in een enkele file	580	29	609	380	14	394	-215	-35,3%
*op rijbaan : met verkeersbord B9	1	0	1	0	0	0	-1	-100,0%



*op rijbaan : verdeeld in rijstroken	1180	68	1248	1077	60	1137	-111	-8,9%
*op rijbaan : gele onderbroken streep	4880	368	5248	5159	373	5532	284	5,4%
*op rijbaan : weg met meer rijbanen	0	0	0	1	0	1	1	
toegang verhinderen tot & belemmering doorgang	931	859	1790	800	812	1612	-178	-9,9%
*inrij van eigendommen	628	733	1361	537	684	1221	-140	-10,3%
*parkeerplaatsen	14	12	26	13	12	25	-1	-3,8%
*doorgang spoorvoertuigen	25	5	30	23	0	23	-7	-23,3%
*doorgang rijbaan minder dan 3m	264	109	373	227	116	343	-30	-8,0%
5.4 Restcategorie parkeren & stilstaan	1299	165	1464	899	142	1041	-423	-28,9%
rechts t.o.v. rijrichting	487	50	537	487	50	537	0	0,0%
verkeersbord E3	183	41	224	137	56	193	-31	-13,8%
fietsen & bromfietsen	0	0	0	0	2	2	2	
hinder wegrijden ander vrtg	25	13	38	30	14	44	6	15,8%
*bumperparkeren	8	5	13	16	1	17	4	30,8%
*elke plaats verhinderen wegrijden van ander vrtg	17	8	25	14	13	27	2	8,0%
parkeren in vakken	585	59	644	239	18	257	-387	-60,1%
tentoonstellen, verkoop of verhuur	19	2	21	6	2	8	-13	-61,9%



Globaal is er voor dit thema een daling met 8,3% of met 3.260 eenheden van 39.076 in 2013 tot 35.816 in 2014.

Binnen het thema 'stilstaan en parkeren' gaat de grootste aandacht naar de subgroepen 'stilstaan en parkeren plaatsgesteldheid' en het negeren van de 'verkeers-, verbods- en gebodsborden'. De eerste subgroep omvat meer dan 7/10 van de registraties, de tweede meer dan 2/10.

De subgroep 'stilstaan en parkeren plaatsgesteldheid' daalt met 9,9% of met 2.848 eenheden van 28.800 in 2013 tot 25.952 in 2014.

Sterke dalingen zijn er voor stilstaan en parkeren:

- op voorbehouden zones en wegen: daling met 18% of -1.766 eenheden van 9.789 in 2013 tot 8.023 in 2014,
- op specifieke en voorbehouden plaatsen: daling met 9,4% of -729 eenheden van 7.748 in 2013 tot 7.019 in 2014.

De subgroep 'verkeers-, verbods- en gebodsborden' blijft status quo (-34 eenheden) van 8.639 in 2013 tot 8.605 in 2014.

• **De verkeersinbreuken – thema 'niet naleven / vereiste documenten'**

Verkeersinbreuken	2013			2014			2013-2014	
	OI	VI	Totaal	OI	VI	Totaal	Aantal	%
THEMA	N	N		N	N			
6. Problematiek: niet naleven vereiste documenten	69	4317	4386	100	3771	3871	-515	-11,7%
6.1 Rijbewijs	0	1029	1029	0	929	929	-100	-9,7%
geen houder geldig rijbewijs	0	250	250	0	243	243	-7	-2,8%
geen drager rijbewijs	0	208	208	0	178	178	-30	-14,4%

weigeren rijbewijs te tonen	0	4	4	0	5	5	1	25,0%
foto rijbewijs is niet meer gelijkend	0	1	1	0	1	1	0	0,0%
rijbewijs is beschadigd, onleesbaar of teniet gegaan	0	1	1	0	1	1	0	0,0%
onmiddellijke intrekking	0	1	1	0	1	1	0	0,0%
*rijden met ontnomen rijbewijs	0	1	1	0	1	1	0	0,0%
medische schifting	0	38	38	0	56	56	18	47,4%
voorlopig rijbewijs	0	421	421	0	363	363	-58	-13,8%
*bestuurder	0	252	252	0	226	226	-26	-10,3%
*begeleider	0	11	11	0	7	7	-4	-36,4%
*voertuig	0	158	158	0	130	130	-28	-17,7%
verval v/h recht tot sturen	0	70	70	0	54	54	-16	-22,9%
andere	0	35	35	0	27	27	-8	-22,9%
6.2 Inschrijving van voertuigen	66	740	806	96	608	704	-102	-12,7%
algemene bepalingen m.b.t. verplichting tot gewone inschrijving	14	647	661	21	496	517	-144	-21,8%
kentekenbewijs	5	35	40	5	51	56	16	40,0%
plaats kentekenplaat & reproductie	13	19	32	34	15	49	17	53,1%
zichtbaarheid kentekenplaat	18	11	29	19	7	26	-3	-10,3%
bevestiging kentekenplaat & reproductie	10	8	18	10	6	16	-2	-11,1%



verwarring opschrift	0	2	2	2	2	4	2	100,0%
vinden,...terug in bezit na verlies kenteken-, inschrijvingsbewijs & kentekenplaat	0	0	0	0	2	2	2	
geldigheid gebruik & einde gebruik	0	1	1	2	2	4	3	300,0%
wijzigingen	0	8	8	1	17	18	10	125,0%
misbruik commerciële platen	6	9	15	2	10	12	-3	-20,0%
6.3 Verzekering	0	815	815	0	834	834	19	2,3%
niet verzekerd voertuig	0	637	637	0	625	625	-12	-1,9%
niet beschikken over verzekeringsbewijs	0	178	178	0	206	206	28	15,7%
andere - vrije tekst	0	0	0	0	3	3	3	
6.4 Keuringsbewijs	2	1730	1732	3	1393	1396	-336	-19,4%
verlopen/geen identificatieverslag	2	1666	1668	3	1346	1349	-319	-19,1%
niet aangeboden	0	46	46	0	33	33	-13	-28,3%
komt niet overeen met voertuig	0	5	5	0	0	0	-5	-100,0%
niet-periodieke keuring	0	11	11	0	11	11	0	0,0%
administratieve keuring	0	2	2	0	3	3	1	50,0%
6.5 Gelijkvormigheidsattest	0	0	0	0	0	0	0	
6.6 Certificaat van overeenstemming of attest	1	3	4	1	7	8	4	100,0%



Globaal is er voor dit thema een daling met 11,7% of met 515 eenheden van 4.386 in 2013 tot 3.871 in 2014.

Binnen dit thema is er geen eenduidige evolutie, er zijn subgroepen die stijgen en subgroepen die dalen.

- Inbreuken inzake de verzekering van het voertuig stijgen met 2,3% of met 19 eenheden van 815 in 2013 tot 834 in 2014.
- Inbreuken inzake het keuringsbewijs dalen met 19,4% of met 336 eenheden van 1.732 in 2013 tot 1.396 in 2014.
- Inbreuken inzake de inschrijving van het voertuig dalen met 12,7% of met 102 eenheden van 806 in 2013 tot 704 in 2014.
- Inbreuken inzake het rijbewijs dalen met 9,7% of met 100 eenheden van 1.029 in 2013 tot 929 in 2014.

• **De verkeersinbreuken – thema ‘technische voorschriften’**

Verkeersinbreuken	2013			2014			2013-2014	
	OI	VI	Totaal	OI	VI	Totaal	Aantal	%
THEMA	N	N		N	N			
7. Problematiek: technische voorschriften	316	199	515	295	220	515	0	0,0%
7.1 Technische voorschriften: algemeen (staat, onderhoud, gebreken, defecten, afwezig, van andere organen/ uitrusting vrtg)	79	30	109	9	32	41	-68	-62,4%
7.2 Technische voorschriften: lichten & reflectoren	224	54	278	256	41	297	19	6,8%
7.3 Technische voorschriften: geluid	3	2	5	2	1	3	-2	-40,0%



7.4 Technische voorschriften: uitlaat	0	2	2	0	0	0	-2	-100,0%
7.5 Technische voorschriften: banden	8	25	33	9	21	30	-3	-9,1%
7.6 Technische voorschriften: remmen	0	2	2	3	2	5	3	150,0%
7.7 Technische voorschriften: identificatie & goedkeuring	0	31	31	0	26	26	-5	-16,1%
7.8 Technische voorschriften: spiegels, versierselen & pantsering	0	7	7	0	14	14	7	100,0%
7.9 Technische voorschriften: snelheidsbegrenzer	0	0	0	0	0	0	0	
7.10 Technische voorschriften: afmetingen	0	0	0	0	5	5	5	
7.11 Technische voorschriften: andere	2	44	46	16	25	41	-5	-10,9%
trekverbod (aanhangwagen, motorvoertuig,...)	0	2	2	0	0	0	-2	-100,0%
koppeling, hulp- & noodkoppeling	0	1	1	0	1	1	0	0,0%
schokbrekers & zijdelingse bescherming	0	2	2	0	0	0	-2	-100,0%
inrichting (binnen & buiten) & versierselen	0	9	9	0	10	10	1	11,1%
wettelijk toebehoren	1	30	31	14	11	25	-6	-19,4%
*brandblustoestel	1	18	19	7	6	13	-6	-31,6%
*gevaarsdriehoek	0	1	1	4	1	5	4	400,0%
*verbandkist of etui	0	3	3	3	3	6	3	100,0%
*veiligheidsvestje	0	8	8	0	1	1	-7	-87,5%



motor in vrijloop versnellen	0	0	0	2	3	5	5	
drijfwerk/lawaai/rook	1	0	1	0	0	0	-1	-100,0%
*op abnormale wijze olie/brandstof laten vallen	1	0	1	0	0	0	-1	-100,0%
7.12 ANDERE	0	2	2	0	53	53	51	2550,0%

Globaal is er voor dit thema een status quo met 515 eenheden in 2013 en in 2014.

Binnen dit thema gaat de aandacht vooral naar inbreuken inzake de technische voorschriften met betrekking tot lichten en reflectoren. Dit item stijgt met 6,8% of met 19 eenheden van 278 in 2013 en 297 in 2014.

Opvallend is ook de daling van de inbreuken inzake algemene technische voorschriften. Dit item daalt met 62,4% of met 68 eenheden van 109 in 2013 tot 41 in 2014.



• De verkeersinbreuken – thema ‘verzuim gebruiksverplichting en -verbod’

Verkeersinbreuken	2013			2014			2013-2014	
	OI	VI	Totaal	OI	VI	Totaal	Aantal	%
THEMA	N	N		N	N			
8. Problematiek: verzuim gebruiksverplichting & -verbod	1609	204	1813	1543	189	1732	-81	-4,5%
8.1 Toegelaten lichten	2	6	8	1	1	2	-6	-75,0%
8.2 Gebruik van de achteruitkijkspiegels	1	0	1	0	0	0	-1	-100,0%
8.3 Gebruik van lichten: rijden: parkeren, stilstaan	489	57	546	608	65	673	127	23,3%
8.4 Gebruik van speciale lichten	3	0	3	1	1	2	-1	-33,3%
8.5 Gebruik van richtingaanwijzers	1046	124	1170	876	107	983	-187	-16,0%
8.6 Gebruik van geluidstoestellen	68	17	85	57	15	72	-13	-15,3%

Globaal is er voor dit thema een daling met 4,5% of met 81 eenheden van 1.813 in 2013 tot 1.732 in 2014.

Binnen het thema ‘verzuim gebruiksverplichtingen en -verbod’ gaat de grootste aandacht naar het foutief gebruik van de richtingaanwijzers. Dit item daalt met 16% of met 187 eenheden van 1.170 in 2013 tot 983 in 2014.

Vervolgens komt het ‘gebruik van lichten: rijden, parkeren, stilstaan’ in beeld, waar de vaststellingen stijgen met 23,3% of met 127 eenheden van 546 in 2013 tot 673 in 2014.

• De verkeersinbreuken – thema ‘verkeer in functie van plaats’

Verkeersinbreuken	2013			2014			2013-2014	
	OI	VI	Totaal	OI	VI	Totaal	Aantal	%
THEMA	N	N		N	N			
9. Problematiek: verkeer in functie van plaats	283	71	354	163	73	236	-118	-33,3%
9.1 Verkeer op spoorwegen en overwegen	4	14	18	1	15	16	-2	-11,1%
verbod verkeer op buiten de rijbaan aangelegde sporen	3	0	3	1	0	1	-2	-66,7%
verbod zich op overweg te begeven - in beweging zijnde of gesloten slagbomen	0	2	2	0	4	4	2	100,0%
verbod zich op overweg te begeven - grote knipperlichten	1	9	10	0	9	9	-1	-10,0%
verbod zich op overweg te begeven - geluidsein	0	3	3	0	2	2	-1	-33,3%
9.2 Verkeer op autosnelwegen & -wegen	19	8	27	9	6	15	-12	-44,4%
toegang verboden	16	3	19	8	2	10	-9	-47,4%
verboden handelingen	2	4	6	0	1	1	-5	-83,3%
*keren	0	2	2	0	0	0	-2	-100,0%
*achteruitrijden	1	2	3	0	1	1	-2	-66,7%
*verkoop of te koop aanbieden van voorwerpen	1	0	1	0	0	0	-1	-100,0%



rijden met een lagere snelheid dan 70km/u	0	1	1	0	0	0	-1	-100,0%
aanpassen snelheid	1	0	1	1	3	4	3	300,0%
9.3 Verkeer in woonerven en erven	0	0	0	1	0	1	1	
voetgangers in gevaar brengen of hinderen	0	0	0	1	0	1	1	
9.4 Verkeer op openbare wegen met verhoogde inrichtingen	0	1	1	0	1	1	0	0,0%
dubbel voorzichtig zijn bij het naderen	0	0	0	0	1	1	1	
inhaalverbod	0	1	1	0	0	0	-1	-100,0%
9.5 Verkeer op wegen voorbehouden voor voetgangers	11	15	26	7	22	29	3	11,5%
ander verkeer dan categorieën afgebeeld op bord	1	2	3	2	0	2	-1	-33,3%
andere weggebruikers in gevaar brengen of hinderen	3	12	15	5	21	26	11	73,3%
dubbel voorzichtig zijn t.a.v. kinderen	0	0	0	0	1	1	1	
verkeer nodeloos belemmeren	4	1	5	0	0	0	-5	-100,0%
borden F99B,F101B - volgen aangewezen deel v/d weg	3	0	3	0	0	0	-3	-100,0%
9.6 Verkeer in voetgangerszone	246	32	278	145	26	171	-107	-38,5%
ander verkeer dan voetgangers	240	15	255	142	22	164	-91	-35,7%
stapvoets rijden	5	15	20	1	1	2	-18	-90,0%
doorgang voetgangers vrijlaten	0	0	0	1	0	1	1	



gevaar brengen of hinderen voetgangers	1	2	3	1	3	4	1	33,3%
9.7 Verkeer in speelstraten	2	0	2	0	0	0	-2	-100,0%
ander dan toegelaten verkeer	2	0	2	0	0	0	-2	-100,0%
9.8 Verkeer op wegen voorbehouden voor landbouwvoertuigen, voetgangers, fietsers en ruiters	1	1	2	0	3	3	1	50,0%
ander dan toegelaten	0	1	1	0	1	1	0	0,0%
verkeer nodeloos belemmeren	1	0	1	0	1	1	0	0,0%
in gevaar brengen of hinderen	0	0	0	0	1	1	1	

Globaal is er voor dit thema een daling met 33,3% of met 118 eenheden van 354 in 2013 tot 236 in 2014.

Opmerkelijke daling betreft 'het verkeer in de voetgangerszone' waar de vaststellingen dalen met 38,5% of met 107 eenheden van 278 in 2013 tot 171 in 2014.



• De verkeersinbreuken – thema ‘verboden rijgedrag’

Verkeersinbreuken	2013			2014			2013-2014	
	OI	VI	Totaal	OI	VI	Totaal	aantal	%
THEMA	N	N		N	N			
10. Problematiek: verboden rijgedrag	18	5	23	20	5	25	2	8,7%
10.1 Zonder stuur vasthouden	17	3	20	13	3	16	-4	-20,0%
10.2 Zonder voeten op pedaal/voetsteun	1	2	3	4	0	4	1	33,3%
10.3 Laten voortrekken	0	0	0	0	0	0	0	
10.4 Met dier aan leizeel	0	0	0	1	0	1	1	
10.5 Met twee naast elkaar	0	0	0	1	0	1	1	
10.6 Elkaar hinderen, in gevaar brengen op fietspad	0	0	0	1	2	3	3	

Globaal kent dit thema met een beperkt aantal registraties een stijging met 8,7% of met 2 eenheden van 23 in 2013 tot 25 in 2014.

Enkel de inbreuken tegen het rijden zonder het stuur vast te houden zijn gedaald.

• De verkeersinbreuken – thema ‘restcategorie’

Verkeersinbreuken	2013			2014			2013-2014	
	OI	VI	Totaal	OI	VI	Totaal	Aantal	%
THEMA	N	N		N	N			
11. Restcategorie	2659	540	3199	2670	545	3215	16	0,5%
11.1 Minimumleeftijd, geschiktheid, bekwaamheid & vaardigheid	24	52	76	39	32	71	-5	-6,6%
11.2 Gebruik draagbare telefoon	2287	157	2444	2322	152	2474	30	1,2%
11.3 Voertuig/dieren verlaten zonder de nodige voorzorgen	72	29	101	60	13	73	-28	-27,7%
11.4 Niet-gebruik anti-diefstalinrichting	67	24	91	42	31	73	-18	-19,8%
11.5 Motor in vrijloopstand versnellen	3	3	6	12	2	14	8	133,3%
11.6 Niet vertonen identiteitskaart op verzoek	138	182	320	116	204	320	0	0,0%
11.7 Niet naleven bepalingen KB 1/12/1975	8	2	10	4	0	4	-6	-60,0%
11.8 Hinder of gevaar veroorzaken	48	72	120	61	81	142	22	18,3%
in gevaar brengen v/kwetsbare verkeersdeelnemers	11	19	30	21	20	41	11	36,7%
hinder of gevaar veroorzaken voor de andere weggebruikers	29	39	68	31	48	79	11	16,2%
verkeer hinderen of onveilig maken	8	14	22	9	13	22	0	0,0%



11.9 Alle maatregelen treffen tegen beschadiging van de weg	1	0	1	0	1	1	0	0,0%
11.10 Tegenwerking van de opsporing en vaststelling van overtredingen	0	1	1	0	1	1	0	0,0%
11.11 Sportwedstrijden	0	0	0	0	0	0	0	
11.12 Verkeerstekens - plaatsingsvoorwaarden	4	0	4	11	6	17	13	325,0%
algemeen	4	0	4	11	4	15	11	275,0%
containers	0	0	0	0	2	2	2	
11.13 NGU- samengedrukt aardgas	0	0	0	0	0	0	0	
11.14 LPG – Vloeibaar gemaakt petroleumgas	0	1	1	0	1	1	0	0,0%
11.15 Algemene gedragsregels voor de weggebruikers	6	9	15	3	7	10	-5	-33,3%
openen van portieren - andere weggebruikers niet in gevaar brengen/hinderen & alg. gedragsregels	0	3	3	1	0	1	-2	-66,7%
snelheidswedstrijden - verboden behoudens speciale toelating	0	0	0	0	3	3	3	
defect vrtg - op openbare weg gevallen lading	1	5	6	0	4	4	-2	-33,3%
snelheidsplaat	2	1	3	0	0	0	-3	-100,0%
verbod op het in verkeer brengen die niet voldoen a/h verkeers- & technisch reglement	3	0	3	2	0	2	-1	-33,3%

11.16 Borden zonder verband met verkeertekens	0	0	0	0	0	0	0	
11.17 Andere	1	8	9	0	14	14	5	55,6%

Globaal is er voor dit thema een stijging met 0,5% of met 16 eenheden van 3.199 in 2013 tot 3.215 in 2014.

Binnen het thema 'restcategorie' gaat de grootste aandacht naar 'het gebruik van de draagbare telefoon in het voertuig'. Dit item stijgt met 1,2% of met 30 eenheden van 2.444 in 2013 tot 2.474 in 2014.

1.4.1.3. De snelheidsovertredingen

Snelheidsovertredingen worden vastgesteld door bemande en onbemande camera's. Cijfers weerspiegelen vooral de politionele inspanningen ter zake.

De snelheidsovertredingen vastgesteld aan de hand van de bemande camera's betreffen de eigen registraties door het Team Camera's van de Verkeersdienst.

De snelheidsovertredingen vastgesteld aan de hand van de onbemande camera's omvatten zowel de eigen registraties door het Team Camera's van de Verkeersdienst, als deze die – tegen betaling - verwerkt werden door het Provinciaal Verwerkingscentrum van de Federale Wegpolitie (WPR).

Snelheidsovertredingen	2013	2014	2013 - 2014	%
			N	%
Bemande camera	36.085	43.467	7.382	20,5%
Onbemande camera	52.107	49.328	-2.779	-5,3%
Totaal	88.192	92.795	4.603	5,2%



De door Politie Gent vastgestelde snelheidsovertredingen stijgen met 5,2% of met 4.603 eenheden van 88.192 in 2013 tot 92.795 in 2014. Deze stijging is het gevolg van de stijging van het aantal vaststellingen 'bemande camera' - een stijging met 20,5% of 7.382 eenheden van 36.085 in 2013 tot 43.467 in 2014. Het aantal vaststellingen 'onbemande camera' daalt met 5,3% of 2.779 eenheden van 52.107 in 2013 tot 49.328 in 2014.

Bemande camera's	2012	2013	2014
Gecontroleerde voertuigen	152.335	187.577	248.626
PV totaal	34.345	36.085	43.467

Onbemande camera's	2012	2013	2014
Passages	9.915.120	24.739.048	29.720.857
PV totaal	41.008	52.107	49.328

Snelheidsovertredingen	2013	2014	2013	-	2014
			N		%
Vaststellingen bemande camera's					
zone 30	3.648	4.591	943		25,8%
bebouwde kom	24.092	19.131	-4.961		-20,6%
C43	8.345	19.745	11.400		136,6%
totaal	36.085	43.467	7.382		20,5%
Vaststellingen onbemande camera's					
snellheid	49.325	45.990	-3.335		-6,8%
roodlicht	2.467	3.122	655		26,6%
snellheid + rood	315	216	-99		-31,4%
totaal	52.107	49.328	-2.779		-5,3%

Bij de door de bemande camera's vastgestelde snelheidsovertredingen stijgen de registraties sterk voor de categorie 'C43', +136,6% of 11.400 eenheden (van 8.345 in 2013 tot 19.745 in 2014), en iets minder voor de categorie 'zone 30', +25,8% of 943 eenheden (van 3.648 in 2013 tot 4.591 in 2014).

De registraties in de bebouwde kom (max. 50 km/u) dalen met 20,6% of met 4.961 eenheden van 24.092 in 2013 tot 19.131 in 2014.

Bij de door de onbemande camera's vastgestelde overtredingen bestaat het grote merendeel uit vaststellingen 'snellheid'. Deze categorie daalt met 6,8% of met 3.335 eenheden van 49.325 in 2013 tot 45.990 in 2014.



Onderstaande tabel toont de snelheidsovertredingen - onbemande camera's - afgehandeld door het Verwerkingscentrum WPR.

Snelheidsovertredingen via WPR	2013	2014	2013 - 2014	
			N	%
Afhandeling door WPR	21.954	18.428	-3.526	-16,1%

Van de 49.328 snelheidsovertredingen vastgesteld in 2014 aan de hand van een onbemande camera werden er 30.900 verwerkt door het Team Camera's en 18.428 door het Provinciaal Verwerkingscentrum. Dit laatste is een daling met 16,1%. In 2013 werden nog 21.954 overtredingen verwerkt via dit externe traject.

1.5. De maatschappelijke zorg

1.5.1. De politionele zorg / de slachtofferbejegening

Dagelijks staat het team van sociaal consulenten uit het Bureau Politionele Zorg klaar om op een klantgerichte wijze om te gaan met specifieke problemen en doelgroepen. Wanneer de aard van een tussenkomst enige specialisatie vergt, worden zij gevraagd om ter plaatse de slachtoffers bij te staan. Een niet-onaanzienlijk deel van de interventies gebeurt buiten de kantooruren. Dit betreffen dan ook hoofdzakelijk tussenkomsten in het kader van "slechtnieuwsmeldingen" na overlijden.

Er wordt hoofdzakelijk psychosociale bijstand verleend. Dit houdt in dat het vooral gaat om luisteren, ondersteuning en gerichte adviezen geven aan de slachtoffers over het omgaan met de problematiek en gespecialiseerde hulpverlening.

- **Het aantal tussenkomsten naar aard van het slachtofferschap**

Dossiers BPZ	N	%
Overlijden	181	24,9%
Onmiddellijk levensgevaar	17	2,3%
verkeersongeval	7	
ongeval	3	
arbeidsongeval	2	
poging zelfdoding	5	
Slagen en verwondingen	59	8,1%
Zeden	64	8,8%
verkrachting	41	
aanranding op de eerbaarheid	23	



Jeugd	93	12,8%
Bedreigingen	76	10,5%
Diefstal	39	5,4%
Inbraak	36	5,0%
Gijzeling	0	0,0%
Psychisch probleem	45	6,2%
Wonen	28	3,9%
brand	13	
dakloos	6	
uithuiszetting	8	
onbewoonbaar	1	
Sociale hulpverlening	51	7,0%
Discriminatie	4	0,6%
Vreemdelingenwetgeving	16	2,2%
Verdwijningen	18	2,5%
AMOK/NIP	0	0,0%
TOTAAL	727	100,0%

1.5.2. Jeugd en familie

1.5.2.1. Het Bureau Jeugd

De laatste jaren is de aandacht voor de wijze waarop de politie haar rol speelt in het beheersen van deviant gedrag gesteld door minderjarigen sterk toegenomen en kreeg dit meer aandacht in de reguliere politiewerking. Deze evolutie vertaalt zich in het nationaal en zonaal veiligheidsplan en is één van de korpsprioriteiten. De korpsleiding heeft gekozen voor het inbedden van de politieke jeugdtaak in de werking van het politiekorps waarbij de continuïteit van een structurele aanpak van de jeugdproblematiek wordt gewaarborgd.

Het Bureau Jeugd maakt deel uit van de Dienst Maatschappelijke Zorg. Het bureau fungeert als aanspreekpunt voor de scholen en verzorgt tevens de politiebezoeken van scholen aan het APG. Daarnaast neemt het bureau nog een aantal verkeerseducatieve taken op.

- **De politionele controles van de naleving van het huisarrest, een maatregel uitgesproken door de jeugdrechter.**

De politionele opvolging van de dossiers huisarresten werd in juni 2011 grondig hervormd. De jeugdinspecteurs zijn dossierbeheerder van de huisarresten die binnen hun gebiedsomschrijving dienen opgevolgd te worden.

De volgende tabel toont het aantal minderjarigen dat de maatregel van huisarrest kreeg en de opvolging ervan.

Huisarrest	2012	2013	2014
Aantal minderjarigen	13	13	14
Aantal controles	321	401	268

De daling van het aantal controles is onder andere te wijten aan de kortere duur van de opgelegde maatregelen.



• Het project First Offenders

De Dienst Maatschappelijke Zorg ontwikkelde een plan van aanpak voor een proactieve werking naar minderjarigen toe. Hiertoe werd een werkgroep opgericht bestaande uit medewerkers van de Wijkdienst, de Dienst Maatschappelijke Zorg en het Bureau Beleidsondersteuning van de korpschef. Het resultaat van deze werkgroep kreeg als naam 'project First Offenders'. Deze politionele proactieve aanpak werd daarbij onderschreven door het Gentse Jeugdparquet.

Een protocol betreffende First Offenders werd volledig uitgewerkt in 2011. In dit protocol werden de principes en de modaliteiten vastgelegd van een bijzondere samenwerking tussen Politiezone Gent en het parket van de Jeugdrechtbank van het Gerechtelijk Arrondissement Gent.

Het project First Offenders vertrekt immers vanuit de vaststelling dat een groot aandeel van delinquente jongeren gestart is met het plegen van kleinere strafbare feiten. Deze groep van de First Offenders wordt daarbij te vaak vergeten door politionele en justitiële instanties en verdient extra aandacht om te voorkomen dat ze afglijden in de jeugdcriminaliteit.

Doelgroep van het project First Offenders omvat dan ook de minderjarigen (-18 jaar), woonachtig in Gent, die voor de eerste keer een 'gekend' misdrijf plegen en die zich schuldig maken aan het plegen van één van de vier volgende feiten:

- Winkeldiefstal
- Gewone diefstal
- Slagen en verwondingen
- Gebruik van blanke wapens

Het project First Offenders streeft naar deze doelgroep toe een aantal doelstellingen na:

- Vermijden dat First Offenders opnieuw feiten plegen;
- Jongeren en hun directe omgeving leiden naar de nodige hulpverlening indien blijkt dat het normoverschrijdend gedrag een signaal is van mogelijke achterliggende problemen.

De aanpak naar de First Offenders zal zich in eerste instantie beperken tot minderjarigen woonachtig in Gent.



In 2014 waren er in totaal 274 dossiers. 65 ervan ontvingen de goedkeuring van het parket. Het betreft 35 jongens en 30 meisjes.

Volgens leeftijd is er volgende verdeling:

2013 - FO									
Leeftijd	9	10	11	12	13	14	15	16	17
Aantal	2	4	4	12	11	12	16	3	0
2014 - FO									
Leeftijd	9	10	11	12	13	14	15	16	17
Aantal	0	1	4	8	13	17	18	3	1

Per categorie is er volgende verdeling:

Categorie	2013			2014		
	M	V	Totaal	M	V	Totaal
Winkeldiefstal	27	20	47	23	26	49
Gewone diefstal	9	1	10	6	2	8
Slagen en verwondingen	4	1	5	5	2	7
Blanke wapens	2	0	2	1	0	1



Aantal FO's		2013	2014
Totaal FO		64	65
Vroegtijdig afgesloten	Niet ingestapt	5	11
	Nieuwe feiten	4	5
	Andere	3	0

In 2014 waren er 274 meldingen waarvan er 65 dossiers opgestart werden als FO. 209 meldingen werden niet opgestart: waaronder minderjarigen niet gedomicilieerd in Gent, minderjarigen die al een ander feit hebben gepleegd, minderjarigen waarbij er door het parket geen toestemming werd gegeven, POS- dossiers (Problematische Opvoedingssituatie), ambtshalve schrapping.

1.5.2.2. De jongeren

- **Van problematische opvoedingssituaties naar verontrustende opvoedings- en leefsituatie**

Niet enkel in het verkeer zijn de jongeren één van de meest kwetsbare groepen. Ook bij discussies over het omgangsrecht bij echtscheidingen zijn minderjarigen vaak het slachtoffer. De consulenten van de Dienst Maatschappelijke Zorg treden dan ook vaak op als bemiddelaars, in afwachting van een effectieve uitspraak door justitie.

De consulenten bieden ondersteuning aan de politie bij de sociale exploratie van individuele jongerenproblemen en bij het adviseren over de eventuele vereiste aanpak naar de jongere en het gezin toe, dit al dan niet in samenwerking met de reeds aanwezige ondersteuningsfiguren en / of hulpverleners in het gezin. Concreet staan de consulenten in voor crisisbemiddeling, sociale onderzoeken, het ondersteunen in het stellen van een hulpvraag en het realiseren van een adequate doorverwijzing waar nodig. Daar de consulenten geen politiebevoegdheid hebben, kunnen zij een bufferfunctie ver-

zorgen waardoor de politie van onnodige tussenkomsten wordt ontlast en de jongere op een deskundige hulp en doorverwijzing kan rekenen.

Sinds september 2013 is in Oost-Vlaanderen een nieuw decreet Integrale Jeugdhulp van toepassing. De vertrouwde instellingen, zoals het Comité Bijzondere Jeugdzorg, een Bemiddelingscommissie, ... worden opgeheven. Ook de term Problematische Opvoedingssituatie (POS) verdwijnt en wordt vervangen door Verontrustende Opvoedings- en leefSituatie (VOS).

De integrale jeugdhulp omvat zowel de rechtstreeks toegankelijke jeugdhulp (RTJ), de niet - rechtstreeks toegankelijke jeugdhulp (NRTJ) als de gerechtelijke jeugdhulp.

Ouders en jongeren met een jeugdhulpvraag kunnen binnen de RTJ altijd contact opnemen met een Centrum voor LeerlingenBegeleiding (CLB), Kind en Gezin en het Centrum Algemeen Welzijnswerk (CAW), de zogenaamde brede instap. Biedt de hulp binnen RTJ geen oplossing en blijkt er nood te zijn aan hulp die niet rechtstreeks toegankelijk is, maar die op basis van vrijwilligheid kan aangeboden worden, dan moet de betrokken hulpverlener een aanvraag doen bij de Intersectorale Toegangspoort van waaruit men zal beslissen over het al of niet inzetten van NRTJ. Ook de politie kan een minderjarige of zijn gezin verwijzen naar de hulpverlening binnen de "brede instap". Vanuit de politie kan men echter niet aanmelden bij de toegangspoort.

Indien er sprake is van een verontrustende situatie, waarbij de ontwikkelingskansen of de integriteit van de minderjarige of van een of meer leden van het gezin waartoe de minderjarige behoort, niet meer kan gevrijwaard worden, kan er door de hulpverlening of het parket aangemeld worden bij het nieuwe Ondersteuningscentrum Jeugdzorg (OCJ) of het bestaande Vertrouwenscentrum Kinder mishandeling (VK). Indien zij van oordeel zijn dat het een verontrustende situatie betreft en hulpverlening noodzakelijk is, zullen ze hieraan de kwalificatie 'maatschappelijke noodzaak' geven en de hulpverlening actief opvolgen of opstarten. Deze hulpverlening blijft nog steeds vrijwillig maar binnen een aanklappende context. Voor verontrustende situaties gebeurt de aanmelding door de politie dus via het parket, die op haar beurt het OCJ of het VK inschakelt, of bij hoogdringendheid, de jeugdrechter. Lukt de aanklappende hulpverlening niet dan kunnen het OCJ en het VK het dossier overmaken aan het jeugdparket om via de jeugdrechter niet vrijwillige hulp af te dwingen binnen een gerechtelijke context.

Bij een crisissituatie waarbij er vrijwilligheid is van de ouders of de opvoedingsverantwoordelijken en de minderjarigen, kan men zoals vroeger contact opnemen met het crisismeldpunt.



• De spijbelaars

Spijbelen vormt nog steeds een aparte categorie binnen de problematische opvoedingssituaties. De spijbelaanpak binnen het Gerechtelijk Arrondissement Gent verloopt sinds 2008 gestroomlijnd als gevolg van het Actieplan Spijbelen.

Van zodra leerlingen meer dan 30 halve dagen ongewettigd afwezig zijn, maakte de school een spijbelfiche over aan de Dienst Maatschappelijke Zorg. De consultants startten een sociale exploratie en boden een anti-spijbelcontract aan. Wanneer er bij een controlebezoek nog steeds sprake was van schoolverzuim, werd in samenwerking met de Wijkdienst een proces-verbaal opgesteld.

Vanaf 1 oktober 2014 trad echter een nieuwe manier van werken in voege. Door het vernieuwde jeugdlandschap (oktober 2013) kon het actieplan spijbelen in zijn huidige vorm niet meer uitgevoerd worden. De rol van de partners is immers veranderd. Een nieuwe werkwijze werd met de verschillende partners uitgewerkt, deze bevat de volgende accenten:

- bij manifeste onwil van de ouders komt politie en eventueel justitie tussen. Bij onwil van de minderjarige wordt het traject van de hulpverlening gevolgd;
- dossiers kunnen nog altijd aangemeld worden na 30 halve dagen ongewettigde afwezigheid, het CLB moet echter reeds tussengekomen zijn;
- bij plus 17-jarigen dient er geen tussenkomst van de politie te zijn;
- er dient geen sociale exploratie van de politie te gebeuren, met andere woorden, een huisbezoek is niet meer noodzakelijk.

Naast de hardnekkige spijbeldossiers, kunnen de consultants ook ingeschakeld worden bij occasionele spijbelaars. Dit is het geval wanneer men vanuit politie een actie plant waarbij minderjarigen weerhouden worden die aan het spijbelen zijn.

Belangrijk is dat de consultant de taak op zich neemt om informatie in te winnen bij de school en de ouders informeert over de actie en het spijbelgedrag van hun zoon of dochter.

De verdeling van de spijbelaars naar leeftijdscategorie toont volgend beeld.



Spijbeloars	2012	2013	2014
0-6 jaar	5	12	12
7-12 jaar	67	53	64
13-15 jaar	141	185	129
16-18 jaar	254	249	142
Totaal	467	499	347

1.5.2.3. Het familiaal geweld, het partnergeweld en het Project Telealarm

Intrafamiliaal geweld is een groot maatschappelijk probleem en behoeft de nodige zorg. De politionele tussenkomsten inzake huiselijke moeilijkheden en partnergeweld maken een groot deel uit van alle interventies. Partnergeweld als onderdeel van het fenomeen familiaal geweld verdient een specifieke aandacht. Binnen Politiezone Gent wil de Dienst Maatschappelijke Zorg tegemoetkomen aan de maatschappelijke nood inzake de bestrijding van partnergeweld.

Partnergeweld	2012	2013	2014
Verontrustende		23	31
Ernstige		153	199
Minder ernstig		255	333
Totaal	467	431	563

De Dienst Maatschappelijke Zorg wil bekomen dat er zo snel mogelijk vrijwillige, en in de mate van het mogelijke buitenjustitiële hulpverlening aan de betrokkenen bij partnergeweld wordt aangeboden. Het voorbije jaar werden er 11 doorverwijzingen gerealiseerd naar de Cel Partnergeweld van het CAW Oost-Vlaanderen.



DMZ en partnergeweld	2012	2013	2014
Doorverwijzingen	20	13	11

Via het Stalking Alarm (voorheen Telealarm) wil de Dienst Maatschappelijke Zorg de fysieke veiligheid en integriteit van slachtoffers en hun kinderen van levensbedreigend geweld, gepleegd door ex-partners, garanderen. Dit door het waarborgen van een snelle politie-interventie, het sensibiliseren van politie, justitie en hulpverlening en het bieden van psychosociale bijstand.

Project Telealarm	2012	2013	2014
Bij Telealarm aangesloten slachtoffers	113	86	102

1.6. De handhaving en het herstel van de openbare orde

1.6.1. Het beheer van de evenementen

1.6.1.1. De evenementen niet-voetbal

Niet-voetbal - verwerkte dossiers	2012	2013	2014
Louter kennisname	2.488	2.303	2.326
Draaiboek opgesteld	282	238	192
Geannuleerd door organisator	41	38	43
Negatief advies gegeven	8	27	18

Elk evenement, al dan niet in open lucht, dat wordt georganiseerd binnen de stad Gent moet aan de burgemeester worden gemeld. Politie staat hierbij in voor de veiligheid en verleent advies aan de burgemeester. Samen met de vele partners zorgen ze ervoor dat elk evenement een optimaal en veilig verloop kent.

Alle aanvragen worden beoordeeld door De Dienst Openbare Orde en Bewapening (DOOB). Het afgelopen jaar werd voor 8% van alle aanvragen een draaiboek opgesteld. Dit aandeel ligt iets lager dan de vorige jaren. In een draaiboek wordt dan het verloop, de aanpak en de personeelsinzet uitgestippeld. Van sommige evenementen wordt bestuurlijke informatie overgemaakt aan het Arrondissement Informatiekruispunt (AIK). Dit gebeurt aan de hand van een RAR-formulier.

Slechts 2% van alle aanvragen wordt door de organisator geannuleerd en ongeveer 1% van de aanvragen gaat niet door wegens het verkrijgen van een negatief advies.



1.6.1.2. De evenementen voetbal

2014	aantal	inzet door PZ Gent in manuren	inzet door andere politiediensten	aantal	inzet door PZ Gent in manuren
januari	2	543	134	2	42
februari	2	869	544	3	78
maart	3	668	153	2	21,5
april	1	219	66	3	42
mei	1	189	57	1	14
juni	3	1.395,25	193,33	2	13
juli	3	1.038,75	165,75	2	26
augustus	4	665	197	2	42
september	2	938	510,5	3	38
oktober	2	970,25	234,75	2	50
november	2	713,5	247	2	48
december	2	1.162	256	3	0
(sub)totaal	27	9.371	2.758	27	415

Bovenstaande cijfers geven een beeld van het aantal wedstrijden en de politieinzet op jaarbasis. In tegenstelling tot een kalenderjaar loopt een voetbalseizoen van eind augustus tot eind mei. De spreiding van risicovolle wedstrijden die een hoge politieinzet vereisen, verschillen bij elk voetbalseizoen zodat vergelijkingen met voorgaande jaren niet relevant zijn.

Het afgelopen jaar zette politie ruim 12000 manuren in voor 27 thuiswedstrijden, waarvan 77% geleverd door PZ Gent en 23% door andere politiediensten.

Voor de begeleiding van de voetbalsupporters bij wedstrijden van KAA Gent op verplaatsing, investeerde PZ Gent bijna 400 manuren voor een 27-tal wedstrijden.

1.6.1.3. De door Politiezone Gent aangemaakte RAR-formulieren (bron AIK)

In 2012 werden door Politiezone Gent 322 RAR-formulieren aangemaakt en overgemaakt aan het Arrondissementeel InformatieKnooppunt AIK. In 2013 lag dit aantal lager. De daling situeerde zich vooral bij de niet-voetbalgerelateerde RAR's. In 2014 werden nagenoeg evenveel RAR-formulieren opgemaakt als in 2013.

RAR	2012	2013	2014
Niet-voetbal	215	145	152
Voetbal	107	98	92
Totaal	322	243	244



1.6.2. De bijzondere facetten van toezicht en handhaving

1.6.2.1. De paleiswerking

Politiezone Gent investeerde het voorbije jaar 46.545 uren in de paleiswerking. De inzet in dit domein blijft jaar na jaar toenemen.

Paleiswerking	2012	2013	2014
Gepresteerde uren	41.300	44.953	46.545
Overgebrachte gedetineerden	5.558	5.603	6.047
gevangenis > gevangenis	25	16	22
gevangenis > gerechtshof	4.640	4.675	5.169
gevangenis > instelling	148	152	145
gevangenis > andere	745	763	742

1.6.2.2. Controle portiers

Politie Gent houdt de vinger aan de pols van het portiersmilieu. Aan de hand van regelmatige controles wordt toegezien op de naleving van de portierswetgeving en het lokale politiereglement.

Controle portiers	2014
Aantal gecontroleerde zaken	322
Aantal gecontroleerde portiers	773
Aantal aanvankelijke, navolgende vaststellingen en kantschriften inzake inbreuken op de Wet van 10/4/1990	20
Aantal vastgestelde GAS	1

1.6.2.3. De bestuurlijke en de gerechtelijke opsluitingen - Stedelijk Bewaarhuis en VCAP

Politie Gent gebruikt sinds begin 2014 een geautomatiseerd systeem om opsluitingen te registreren. Vergelijkingen met voorgaande jaren zijn dus niet mogelijk.

2014: Totaal aantal opgesloten personen 4.402:

Verstoring van de openbare orde	425
Gerechtelijke weerhouding	2.027
In het kader van de vreemdelingenwetgeving	725
Gesignaleerde personen met bevel tot gevangenneming	122
Openbare dronkenschap	1.055
In het kader van controle van de identiteit	26
Op basis van verkeersgerelateerde feiten	22



1.7. De wijkzorg

1.7.1. De buurtwerking

- De patrouilles

De patrouilles binnen de Wijkdienst omvatten de uren die besteed worden aan 'elke specifieke opdracht om gericht toezicht te verrichten naar een bepaald fenomeen en / of op een bepaalde geografische omschrijving'.

Dit aantal nam in 2014 met ongeveer 3.000 uren af ten aanzien van 2013.

PAT 2013	Jan	Feb	Mrt	Apr	Mei	Jun	Jul	Aug	Sept	Okt	Nov	Dec	Totaal
GB	324	147	266	349	532	472	510	396	338	321	103	139	3.897
GC	316	190	342	390	98	273	32	341	398	587	187	801	3.955
GW	159	9	327	355	95	86	128	135	168	353	216	140	2.171
NG	822	553	455	610	487	476	503	551	484	710	528	599	6.778
SA	290	244	329	298	257	197	200	193	236	309	215	196	2.964
WO	98	42	143	113	115	116	161	75	166	239	172	138	1.578
Totaal	2.009	1.185	1.862	2.115	1.584	1.620	1.534	1.691	1.790	2.519	1.421	2.013	21.343

PAT 2014	Jan	Feb	Mrt	Apr	Mei	Jun	Jul	Aug	Sept	Okt	Nov	Dec	Totaal
GB	96	41	104	75	96	62	188	154	278	279	213	81	1.667
GC	487	105	268	360	397	317	255	177	355	134	77	43	2.975
GW	168	59	215	144	118	64	89	151	94	248	173	126	1.649
NG	663	344	731	693	885	618	548	542	707	853	673	622	7.879
SA	252	215	267	246	290	244	237	234	226	260	196	136	2.803
WO	111	213	115	145	104	94	69	0	129	138	117	91	1.326
Totaal	1.777	977	1.700	1.663	1.890	1.399	1.386	1.258	1.789	1.912	1.449	1.099	18.299

• De aanwezigheid van de buurtinspecteur

De aanwezigheid van de buurtinspecteur omvat de uren waarin 'de buurtinspecteur aanwezig is in de buurt in het kader van zijn bekendheid bij de bewoners'.

Dit aantal nam in 2014 met ongeveer 3.000 uren toe ten opzichte van 2013.

INP 2013	Jan	Feb	Mrt	Apr	Mei	Jun	Jul	Aug	Sept	Okt	Nov	Dec	Totaal
GB	838	631	609	654	468	581	515	416	737	733	829	680	7.691
GC	2.176	1.604	1.640	2.114	2.081	1.941	1.841	1.855	1.988	2.165	2.008	1.861	23.274
GW	970	842	652	704	827	821	802	743	797	966	930	680	9.733
NG	907	885	758	866	686	752	809	733	923	926	769	748	9.763
SA	1.168	787	745	950	706	930	616	822	783	1042	884	793	10.226
WO	729	604	689	685	523	562	405	530	577	529	654	638	7.126
Totaal	6.787	5.354	5.094	5.973	5.293	5.587	4.988	5.099	5.805	6.360	6.074	5.399	67.813

INP 2014	Jan	Feb	Mrt	Apr	Mei	Jun	Jul	Aug	Sept	Okt	Nov	Dec	Totaal
GB	738	756	659	856	672	619	522	557	827	875	754	739	8.575
GC	1832	2199	1912	1935	2075	1685	1555	1927	2047	2144	2047	1698	23.056
GW	791	936	802	1151	893	758	925	774	893	923	862	831	10.539
NG	848	1133	800	819	751	621	574	685	847	883	816	828	9605
SA	1037	1197	914	1013	866	965	961	905	1295	1286	1114	1083	12.635
WO	602	636	540	523	283	532	391	448	668	653	577	443	6.297
Totaal	5.848	6.857	5.628	6.298	5.542	5.180	4.927	5.296	6.578	6.764	6.169	5.621	70.707



1.7.2. De bijzondere facetten van de wijkzorg

1.7.2.1. Het samenleven met andere culturen (integratiezorg)

Integratiezorg - aard van aangifte / klacht	2013	2014
Familiale problemen (mishandelingen, ruzies, relationeel, opvoeding, geregelde huwelijken)	3	8
Moeilijkheden (bedreigingen, slagen en verwondingen, racisme ...)	89	27
Persoonlijke problemen (psychisch, financieel ...)	5	3
Informatie (nutsdiensten, regelgevingen, hulpverlening, relaties, ...)	40	50
Overlast (rondhangende jeugd, vuilnis, ...)	5	10
Totaal	142	98

1.7.2.2. De kraakpanden

Het aantal kraakpanden in Gent, per commissariaat:

Commissariaat	Jan	Feb	Mrt	Apr	Mei	Jun	Jul	Aug	Sep	Okt	Nov	Dec
GB-LE	11	10	10	10	11	10	12	13	13	15	13	11
GC	32	29	33	33	34	36	36	39	40	41	41	46
GW-DR	10	10	9	9	10	12	12	13	13	13	14	15
NG-SDW-ZW	20	20	20	21	19	19	23	19	22	24	23	25
SA-OO-SKW	10	10	10	7	8	8	8	7	7	8	9	11
WO-MS	13	14	14	15	14	15	17	18	18	17	19	20
Eindtotaal	96	93	96	95	96	100	108	109	113	118	119	128

Het aantal krakers in Gent, per commissariaat:

Commissariaat	Jan	Feb	Mrt	Apr	Mei	Jun	Jul	Aug	Sep	Okt	Nov	Dec
GB-LE	62	52	52	52	63	31	46	51	51	68	55	48
GC	170	162	181	161	166	178	178	216	220	217	217	271
GW-DR	69	69	57	57	60	70	70	73	73	73	74	76
NG-SDW-ZW	75	98	84	87	57	57	81	73	81	84	91	98
SA-OO-SKW	38	38	47	31	41	41	44	34	34	63	65	78
WO-MS	92	96	96	96	98	98	99	101	105	51	60	67
Eindtotaal	506	515	517	484	485	475	518	548	564	556	562	638



Het aantal kraakpanden in Gent waar er politiecontact is, per commissariaat:

Commissariaat	Jan	Feb	Mrt	Apr	Mei	Jun	Jul	Aug	Sep	Okt	Nov	Dec
GB-LE	9	8	8	8	9	8	10	11	11	13	11	9
GC	18	14	18	16	16	16	16	16	16	16	16	16
GW-DR	8	8	7	7	7	8	8	9	9	9	10	11
NG-SDW-ZW	16	17	18	19	17	17	17	17	20	22	20	22
SA-OO-SKW	9	9	9	6	7	7	7	6	6	8	9	11
WO-MS	9	10	10	10	10	10	11	12	12	11	13	14
Eindtotaal	69	66	70	66	66	66	69	71	74	79	79	83

Het aantal kraakpanden in Gent waar er geen politiecontact is, per commissariaat:

Commissariaat	Jan	Feb	Mrt	Apr	Mei	Jun	Jul	Aug	Sep	Okt	Nov	Dec
GB-LE	2	2	2	2	2	2	2	2	2	2	2	2
GC	14	15	15	17	18	20	20	23	24	25	25	30
GW-DR	2	2	2	2	3	4	4	4	4	4	4	4
NG-SDW-ZW	4	3	2	2	2	2	6	2	2	2	3	3
SA-OO-SKW	1	1	1	1	1	1	1	1	1			
WO-MS	4	4	4	5	4	5	6	6	6	6	6	6
Eindtotaal	27	27	26	29	30	34	39	38	39	39	40	45

1.7.2.3. Supervision

In uitvoering van artikel 19 en 20 van de Wet op het Politieambt staat Politiezone Gent in voor de opvolging van personen die vervroegd in vrijheid worden gesteld, in het bijzonder:

- vrij onder voorwaarden (VOV)
- voorwaardelijk in vrijheid gesteld (VIV)
- vrij op proef (VOP)
- voorlopig in vrijheid gesteld (VLV)

Supervision	2012	2013	2014
Op te volgen personen	541	631	739
Op te volgen dossiers	568	669	791
waarvan nieuw opgestart	279	314	391
waarvan reeds opgestart in voorgaande jaren	289	355	400

In 2013 werden 631 personen opgevolgd in een totaal van 669 dossiers (sommige personen werden vanuit meerdere dossiers opgevolgd). Het aantal nieuwe dossiers, 314, lag hoger dan in de voorgaande jaren. In 2013 werden 355 dossiers opgevolgd die reeds in eerdere jaren werden opgestart.

In 2014 werd deze stijgende trend voortgezet. Er werden 739 personen opgevolgd in 791 dossiers. Er werden 391 nieuwe dossiers opgestart en 400 dossiers uit eerdere jaren werden verder opgevolgd. Bij de opvolging van deze personen werden twee doelstellingen nagestreefd. Politiezone Gent garandeerde met name het lokale dossier- en informatiebeheer en het lokale toezicht op de personen die vervroegd in vrijheid worden gesteld.

De eerste doelstelling werd gerealiseerd door het tijdig betekenen van de beschikkingen tot verlenging van de personen die vrij waren onder voorwaarden. Dit gebeurde door de maatschappelijk rechers binnen de commissariaten, onder leiding van de wijkcommissaris. Ook de pv-registraties en uitvoering van opdrachten conform MFO-3 leidden tot het correcte en volledige beheer van het lokaal dossier- en informatiebestand.

De maatschappelijk rechers rapporteerden bij de preventieve opvolging alle inbreuken op de verbodsbepalingen van de cliënt aan de gerechtelijke opdrachtgever, het parket.

De tweede doelstelling werd behaald door het registreren van elke tussenkomst binnen de ISLP-databank. De registratie gebeurde zowel naar aanleiding van opdrachten van de gerechtelijke overheid als op initiatief bij ambtshalve vaststellingen van inbreuken op de verbodsbepalingen van de cliënt.

Dankzij de samenwerking, tussen zowel interne als externe partners, werd deze opvolging mogelijk gemaakt. Hierbij werd steeds rekening gehouden met de reïntegratiekansen alsook het recidivegevaar van de cliënt, dit alles volgens de richtlijnen van de gerechtelijke opdrachtgever.



1.7.2.4. De bijstand aan de gerechtsdeurwaarder

In 2013 werden 3.928 uren bijstand geleverd aan de gerechtsdeurwaarders, ongeveer 400 uren minder dan in 2012. In 2014 daalde dit cijfer verder tot 3.385 uren.

Bijstand deurwaarder in uren (GALOP)	2012	2013	2014
Bijstand aan gerechtsdeurwaarder (uren)	4.302	3.928	3.385

1.7.2.5. De woonvaststellingen

In 2014 werden 36.839 dossiers afgewerkt door de Wijkdienst in het kader van woonvaststellingen (verblijfsveranderingen).

Dossiers	
Woonvaststellingen van nieuwe inwoners komende uit andere gemeenten en van verhuizingen binnen Gent	25.753
Woonvaststellingen van niet-Belgen komende uit het buitenland	4.506
Aantal door politie gevoerde onderzoeken tot ambtshalve schrappingen	6.580

1.7.2.6. De illegaal in het land verblijvende personen - SEFOR Project

Geopende dossiers (een dossier kan meerdere personen bevatten)

	2013	2014
Adrescontroles door politie op vraag van Sefor	264	168
Controles na toevallige interceptie door de politie	15	31
Totaal	279	199

	2013	2014
Aantal dossiers dat resulteerde in opsluitingen	117	97

De resultaten van de 264 adrescontroles

	2013	2014
Opsluitingen (13 septies) in afwachting van repatriëring - aantal dossiers	102	66
*gerepatriëerd		
dossiers	81	45
personen	111	64 ¹
*nog in het gesloten centrum	4	7
*naar de gevangenis	1	2
*ontsnapt uit FITT/gesloten centrum		1
*vrijgesteld, wegens:	16	11
o toestemming om te huwen (na eerdere weigering)	3	
o Belgisch kind	1	
o geen Laisser-passer ² bekomen	7 ³	5 ⁴
o rechtbank (Raadkamer, KI te Gent of Raad voor Vreemdelingenbetwistingen)	3	2

¹ In de periode 1/1/2014 tot 24/2/2015 werden 64 personen uit dossiers van 2014 gerepatriëerd.

² LP wordt afgeleverd door de ambassade van het land van herkomst van betrokkene. Dit document wordt aangevraagd bij gebrek aan identiteitskaart.

³ Niet bekomen door: Algerije, Tunesië, Ghana, Afghanistan, Pakistan, Nigeria, Turkije.

⁴ Niet bekomen door: Algerije, Rusland, Ivoorkust, Armenië.



o hongerstaking + medisch	1	1
o ebolaland		1
o opsluitingstermijn afgelopen		1
Bevel om het grondgebied te verlaten	4 ⁵	3 ⁶
Laten beschikken bij aantreffen	4 ⁷	1 ⁸
Negatieve woonstcontrole	148	83
Ontsnapt		1
Geen resultaat ontvangen van politie	6	0
Nog lopende adrescontroles		13
Vrijwillig teruggekeerd		1
Gerepatrieerde gezinnen met minderjarige kinderen	6	5

De resultaten van intercepties door politie (niet op vraag van SEFOR)

	2013	2014
Dossiers (personen die strafbare feiten pleegden)	15	31
Opsluitingen (13 septies)	15	31
Gerepatrieerd	10	16
Opgenomen in gesloten centrum		4
Opgesloten in gevangenis		1
Ontsnapt		2
Vrijgesteld	5	8

⁵ BGV 2013: 4 (adoptie, kind erkend, bewijzen VT, besmetting open TBC).

⁶ BGV 2014: 3 (adoptie, uitgenodigd, geen plaats).

⁷ LB 2013: 4 (Belg geworden, 2 X nieuwe aanvraag 19ter, intrekking beslissing DVZ).

⁸ LB 2014: 1 (huwelijk).

Vrijgesteld in 2013 wegens het niet bekomen van een LP (Marokko (2), Gambia, Rwanda, Algerije).

8 Vrijgesteld in 2014 wegens:

- geen LP bekomen (Algerije, Tunesië, Ghana): 6
- asielaanvraag: 1
- opsluitingstermijn afgelopen: 1

De statistieken omtrent de door SEFOR behandelde dossiers Gent

• Door SEFOR behandelde dossiers

	2013	2014
Behandelde dossiers	279	199

• Door SEFOR opgevolgd

	2013	2014
SEFOR opgevolgd	181	136

• Schijnhuwelijken, Openbare Orde, zwartwerk, fraude

	2013	2014
schijnrelaties/nietigverklaring huwelijk	32	24
openbare orde (drugs, diefstal, verkrachting, slagen en verwondingen, aanranding van de eerbaarheid ...)	63	58
zwartwerk	4	6
fraude	15	13



% van de behandelde dossiers 41% 51%

• Nationaliteiten: aantal dossiers

SEFOR dossiers - Nationaliteit	2013	2014
Afghanistan	11	2
Albanië	39	30
Algerije	4	12
Armenië	7	7
Azerbeidzjan	2	0
Bangladesh	1	1
China	5	0
Colombia	1	0
Congo	3	4
Dominicaanse Republiek	1	0
Egypte	1	1
Filipijnen	1	0
Gambia	3	5
Georgië	6	1
Ghana	17	9
Guinea	5	4
India	4	2
Iran	1	2
Italië	0	1
Ivoorkust	0	1
Jamaica	0	1
Jordanië	1	1
Kameroen	3	1
Kosovo	6	6
Libanon	0	1
Libië	0	1

Macedonië (FYROM)	1	1
Marokko	25	14
Montenegro	2	0
Moldavië	1	1
Nepal	4	1
Niger	0	1
Nigeria	4	6
Oekraïne	6	1
Pakistan	20	11
Roemenië	1	1
Rusland	20	15
Rwanda	1	0
Senegal	1	1
Servië	4	1
Slovakije	0	1
Suriname	1	1
Syrië	0	2
Tunesië	14	15
Turkije	51	33
Vietnam	1	0

• Verdeling per commissariaat/dienst

SEFOR – per commissariaat/dienst	2013	2014
Gent Centrum	77	49
Gentbrugge/Ledeberg	26	17
Gent-West	29	22
Wondelgem	22	16
Sint-Amandsberg	19	18
Nieuw Gent	21	15
Overlastteam	76	34



1.7.2.7. Het strafregister

Door de Dienst Strafregister worden alle strafdossiers van elke inwoner van Gent bijgehouden. Er bestaat van elk dossier een elektronische versie en een papieren versie. Beide dossiers worden up-to-date gehouden (invoeren van veroordelingen, centraal strafregisternummers, minnelijke schikkingen). Men kan op het strafregister terecht voor het maken van uittreksels uit het strafregister, inlichtingenbulletins, ...

Het strafregister staat in voor de in- en uitboeking van de stuurverboden, opvolging van de stuurverboden, verwerking aanvragen eerherstel, ...

De volgende tabel geeft het aantal formulieren/stukken weer dat in 2013 en 2014 werd aangemaakt door de Dienst Strafregister.

Strafregister	2013	2014
Inlichtingsbulletin	23.914	24.725
Uittreksel Strafregister model 595	14.336	15.714
Uittreksel Strafregister model 596.1 (sinds juni 2011)	3.174	2.779
Uittreksel Strafregister model 596.2	4.541	5.392
Woonstveranderingsformulieren	12.156	12.203
Betekeningen stuurverboden	3.583	3.260
Stukken m.b.t. eerherstel	268	174
Uittreksel (vooronderzoek eerherstel)	72	41
Effectief eerherstel	32	23
Veroordelingen verkiezingen	427	8.467
Veroordelingen andere	7.915	
Genadebesluiten, verzetten, herroepingen, duplicaten	256	193
Gezwoenen	852	-
Drankvergunning B9	473	508
Overlijdens	1.074	1.002
Minnelijke Schikkingen	1.142	1.356
Centraal Strafregisternummers	1.267	1.287

2. De doelgerichte acties



2.1. De acties met focus op criminaliteitsfenomenen

2.1.1. De acties STROP

S.T.R.O.P. is ondertussen een “vaste waarde” binnen het korps.

De offensieve acties

Bij de offensieve acties wordt in een bepaalde buurt of deeldomein actief gezocht naar een maximum aantal verdachten van allerlei soorten misdrijven.

De wijkgerichte acties waren voornamelijk gericht naar:

- Zuidbuurt en Gent Centrum
- Brugsepoort en Wondelgemstraat
- Omgeving van de Dampoort
- Nieuw Gent (stationsbuurt)
- Ledeborg

Het concept:

- Gerichte controle van personen en voertuigen, eventueel met een actieve drugshond en dit op basis van artikel 34 van de Wet op het Politieambt
- Roadblocks
- Controles van herbergen en VZW's



Het aantal gevatte personen bij offensieve acties:

STROP - Personen	Definitie	Aantal 2012	Aantal 2013	Aantal 2014
Vattingen algemeen	Personen gevat met verboden voorwerp zoals drugs, wapens of gestolen goed	1.150	954	935
Arrestaties	Personen die formeel werden gearresteerd door een officier van gerechtelijke politie	138	134	113
Bestuurlijke aanhoudingen	Illegaliteit of openbare ordeverstoring	64	53	63

Het aantal in beslag genomen voorwerpen bij offensieve acties:

• Drugs

STROP - Soort drugs	2012	2013	2014
Heroïne	579,7 gram	1.612,2 gram	131,4 gram
Cocaïne	1.093,7 gram	398,3 gram	641,7 gram
Speed / amfetamines	3.887,5 gram	262,2 gram	180,4 gram
Weed	3.304,1 gram	5.168,71 gram	3.912,1 gram
Hasj	1.009 gram	830,44 gram	495,2 gram
XTC	219 stuks	89 stuks	94
LSD	103 stuks	nihil	1,7

• Geld en eigendommen van gearresteerde personen

STROP – geld en eigendommen	2012	2013	2014
Geld	66.717 euro	46.996,2 euro	18.774 euro
Gsm-toestellen	94	83	41
Voertuigen	32	19	17



In totaal werd 18.774 euro in beslag genomen. Bepaalde sommen werden door het parket teruggegeven aan een verdachte. Het in beslag genomen geld kadert voornamelijk in drugdossiers. De meeste voertuigen en gsm-toestellen zijn afkomstig van drugdealers.

De cijfers die variëren tussen de jaren vinden hun oorsprong in de grotere vattingen die werden uitgevoerd en die impact hebben op het totaalcijfer. Ook het feit dat malafide personen hun modus operandi aanpassen om controles te ontlopen of politie te misleiden hebben een impact op deze cijfers.

- **Gestolen en geseinde voorwerpen**

STROP – gestolen en geseinde voorwerpen	2012	2013	2014
Voertuigen (auto's, fietsen, bromfietsen)	12	13	8
Elektronische toestellen & multimedia (laptop, GPS, autoradio, GSM,...)	33	135	11
Toebehoren voertuig (nummerplaten, wielschijven,...)	9	4	11
Documenten	1	2	6
Juwelen	15	25	0
Metaal (vb. partij koper)	1	0	0
Andere (kledij, bril, vuurwapens,...)	10	11	2

- **Vervalste voorwerpen (kledij, identiteitsdocumenten,...): 22**

• Wapens

In totaal werden 188 wapens in beslag genomen. Dankzij de omzendbrief nr. 10 van het parket Gent werd een daadwerkelijke vervolging van de daders een feit en werd door de politie veel meer aandacht besteed aan dit onderwerp. Het valt op dat er toch nog steeds heel wat personen één of meerdere wapens in hun bezit hebben of in hun voertuig meenemen.

STROP - wapens	2012	2013	2014
Categorie vuurwapens (vergunningplichtig en niet-vergunningplichtig)	34	11	10
Steekwapens (messen, dolken,....)	150	109	123
Slagwapens (knuppels – wapenstokken)	51	43	30
Verboden wapens (o.a. boksijzers)	18	25	15
Gassen (pepperspray, CS-gas,...)	17	18	10
Totaal	270	206	188

De gerechtelijke administratie bij offensieve acties

De administratie die is voortgekomen uit de gevoerde acties betreft de initiële vaststellingen die op het moment van de actie zelf werden opgesteld. Er werd dus geen rekening gehouden met de administratie die uit verder onderzoek is gekomen. Meerdere feiten hebben een verder onderzoek gekend.

Sedert 2013 wordt er ook een onderscheid gemaakt tussen processen-verbaal (aanvankelijk en navolgend) en de Vereenvoudigde processen-verbaal (EVPV) die voornamelijk in kleinschalige drugsdelicten worden opgesteld.



STROP - Registratievorm	2012	2013	2014
Processen-verbaal (APV / NPV / APO)	1.828	1.212	1.155
Vereenvoudigd Proces-Verbaal	X ¹	543	479
RIR	231	225	189
GAS	350	195	97
Processen-verbaal verkeer	275	434	423

2.1.2. De federale arrondissementele acties

In 2014 werden zeven arrondissementele acties uitgevoerd die door de Coördinatie- en Steundienst (CSD) van de Federale Politie werden georganiseerd.

De acties Hazeldonk gebeurden in het kader van nationaal en internationaal drugtoerisme, de acties Goliath in het kader van diefstallen en rondtrekkende dadergroepen.

In totaal werden 8 verdachten tijdens de federale acties effectief gearresteerd.

¹ Onderscheid werd in 2012 niet gemaakt.

2.2. De acties met focus op overlast

2.2.1. Het Overlastteam en partners – uitgevoerde acties

2.2.1.1. Acties tegen sluikestorten door het Overlastteam (en interne partners)

Actie Garbage (mét IVAGO: doorzoeken sluikestorten)	2014
aantal gepresteerde uren	469:30
aantal acties in de prioritaire wijken	41
aantal sluikestorten met ID-documenten	101
aantal pv's of gas	101

Sluikestortobservaties zonder camera (in burgerkledij)	2014
aantal gepresteerde uren	449:00
aantal uitgevoerde observaties	135
met identiteitsgegevens van de dader	9

Sluikestortobservaties met camera	2014
aantal observaties	41
aantal feiten op beeld	69
aantal herkende daders	19



2.2.1.2. Andere overlastgerelateerde acties door het Overlastteam (en interne partners)

Actie Storm	2014
aantal acties	71
aantal gepresteerde uren	7591:25
aantal pv's of gas	2.222

Actie Studentikoos	2014
aantal acties	8
aantal gepresteerde uren	364:25
aantal pv's of gas	357

Actieplan Zuid	2014
aantal acties	69
aantal gepresteerde uren	2999:30

Actie Geturn / Sefor	2014
aantal acties	7
aantal gepresteerde uren	2353:15
aantal pv's of gas	98



Bijstand De Lijn	2014
aantal acties	19
aantal gepresteerde uren	617:15

Actie Grim	2014
aantal acties	11
aantal gepresteerde uren	1037:55
aantal pv's of gas	157

GRASKO	2014
aantal acties	15
aantal gepresteerde uren	2492:30

Patrouille ECO vanaf sep 2014 op vrijdagnacht	2014
aantal acties	19
aantal gepresteerde uren	312:10



Patrouille overlastherbergen 2014 op vrijdagnacht	2014
aantal acties	5
aantal gepresteerde uren	139:45

Geriferie (overlast rond de GF-zone)	2014
aantal acties	10
aantal gepresteerde uren	522
aantal pv's en gas	1.368

2.3. De acties met focus op verkeer

2.3.1. De verkeersacties

In het korps staan diverse diensten in voor het kwalitatief invullen van de functionaliteit verkeer. Een onderdeel van deze werking omvat de doelgerichte acties die op het vlak van verkeer worden georganiseerd. Deze acties worden uitgevoerd door de Verkeersdienst (Team Moto's en Fietsen en Team Camera's) en door de Wijkdienst.

De hier gepresenteerde resultaten zijn dan ook afkomstig van acties verkeer die door deze diensten werden uitgevoerd.

Acties verkeer – personeelsinzet in uur	2013	2014
alcohol en drugscontrole	2.447	3.137
snelheidscontrole	12.652	11.369
foutparkeren	39.758	43.614
rood licht	5.267	5.206
gebruik van de autogordel	6.127	6.638
boorddocumenten	5.515	2.438
gebruik van de GSM in het voertuig	5.556	5.259
bromfiets- en fietscontrole	5.556	5.632
verkeersoverlast	3.358	830
eenrichtingsverkeer	5.221	5.196
gecoördineerde acties (vb. zwaar vervoer, verkeersveilige dag, etc.)	754	1.218
Totaal	92.211 u	90.537 u



2.3.2. De acties verkeersleefbaarheid

Politiezone Gent wil, door het verhogen van de subjectieve pakkans via het verhogen van de objectieve pakkans, komen tot een gewenste gedragsbeïnvloeding bij de verkeersdeelnemers op verschillende domeinen met een daling van het aantal letselongevallen tot gevolg.

Traditioneel wordt het aantal doden (binnen 30 dagen) bij verkeersongevallen hierbij als indicator gebruikt. In onderstaande tabel worden de cijfers op deze indicator voor Gent ingevuld. (In tabel: aantal doden ter plaatse en (aantal doden binnen 30 dagen)¹).

Acties verkeer	2012	2013	2014
Verkeersdoden	5 (9)	4 (7)	10 (10)

Binnen de verkeershandhaving zijn er voor elke politiezone concrete quota vastgelegd voor 3 speerpunten: gordel, alcohol en snelheid. Deze drie type-inbreuken worden op alle beleidsniveaus beschouwd als de belangrijkste oorzaken van ongevallen met gewonden en doden. Het doel van deze aanpak is om het aantal slachtoffers in het verkeer te verminderen. Voor de speerpunten werden heel ambitieuze federale normen vastgelegd.

¹ Manuele telling BIAS (Bureau Informatie Analyse en Kennisbeheer)



Acties verkeer	2012	2013	2014
G - vaststellingen voor niet dragen veiligheidsgordel ²	4.229	3.464	3.381
Norm = 10.205			
A – aantal afgenomen ademtests alcoholintoxicatie ³	10.062	10.975	11.657
Norm = 13.310			
S - Snelheid - bemande controles – aantal gecontroleerde voertuigen ⁴	152.335	187.577	248.626
Norm = 532.416			

² OI + VI

³ Registraties ISLP

⁴ Registraties CBC



2.4. De preventieve acties

2.4.1. De beveiliging van stadsgebouwen, scholen en crèches

De Preventiedienst (het Bureau Politionele Misdrijfpreventie/BPM) verstrekte in de loop van 2014 vijf adviezen aan beheerders van gebouwen met een publiek karakter.

In het kader van het actieplan om scholen te sensibiliseren en hen instrumenten aan te reiken voor een adequaat veiligheidsbeleid, werden in 2014 ook vijf nieuwe adviezen verstrekt.

Preventie - Adviezen	2012	2013	2014
Publieke / Stadsgebouwen	20	13	5
Scholen + Crèches	3	4	5

2.4.2. Speeddpa

In oktober 2012 startte de Preventiedienst (het Bureau Politionele Misdrijfpreventie/BPM) met speeddpa-acties. Tijdens deze acties worden in een afgelijnd gebied de sloten van de voordeuren van buitenaf gecontroleerd. De bewoners krijgen hierbij een brief met de politionele bevindingen en een aanbod voor een gratis uitgebreid diefstalpreventieadvies.

Preventie - Speeddpa	2013	2014
Aantal acties speeddpa	28	32
Aantal gecontroleerde woningen	9.707	9.342
Aantal aanvragen uitgebreid diefstalpreventieadvies	118	123

3. Het personeel



3.1. Het personeel op kader en beschikbaar

3.1.1. De personeelsformatie

De vigerende personeelsformatie dateert van 2013.

Personeelsformatie	Graden	N
OPS	HCP	8
	CP	48
	HINP	184
	GHINP	12
	INP	871
	AP	49
	Totaal OPS	1.172
CALOG	A4	1
	A3	1
	A2	12
	A1	12
	B	28
	B-ICT	7
	B-MA	19
	B-BH	2
	B-TC	2
	C	121
	C-ICT	5
	C-GV	2
	D	25
	Totaal CALOG	237
	Totaal	OPS + CALOG



3.1.2. Het personeel effectief in dienst

3.1.2.1. De personeelsformatie versus het personeel effectief in dienst

1. Het operationeel personeel¹

2014	Formatie	Effectief		Vacant
		Voltijds	Deeltijds	
Graad				
HCP	8	8	0	0
CP	48	65	1	-18
HINP	196	108	2	86
INP	871	724	53	94
AP	49	62	22	-35
totaal	1.172	967	78	127

¹ Het politiepersoneel dat vanuit DAR naar Politie Gent wordt gedetacheerd, wordt hier niet meegerekend. Personeel dat vanuit Politie Gent wordt gedetacheerd naar CICOV, AIK, ... wordt wel meegeteld.

2. Het Calog-kader en stadspersoneel

• Calog-kader

2014	Formatie	Effectief	Effectief	Effectief	Effectief	Effectief	VACANT
		STATUTAIR		CONTRACTUEEL		subtotaal	
Niveau		Voltijds	Deeltijds	Voltijds	Deeltijds		
A	26	22	1	0	0	23	3
B	58	25	3	0	0	28	30
C	128	66	28	0	1	95	33
D	25	30	9	1	1	41	-16
totaal	237	143	41	1	2	187	50

• Stadspersoneel

Stadspersoneel		
2014	Effectief Voltijds	Effectief Deeltijds
Niveau A	0	1
Niveau B	2	4
Niveau C	2	1
totaal	4	6

Totaal in dienst: Calog + Stadspersoneel: 187 + 10 = 197.



3.1.2.2. Het personeel naar leeftijdsklasse¹

Voor de bespreking van het personeel naar leeftijdsklasse wordt een onderscheid gemaakt tussen de operationelen en de Calog-medewerkers. De gemiddelde leeftijd van de operationele personeelsleden schommelt rond de 40 jaar, bij de Calog-medewerkers bedraagt de gemiddelde leeftijd ongeveer 46 jaar.

60% van de Calog-medewerkers vallen binnen de leeftijdsklassen 45-49, 50-54 en 55-59 jaar. Bijna 60% van alle operationele personeelsleden is verspreid over de leeftijdsklassen van 20-29 tot en met 40-44 jaar. Het grootste aantal personeelleden bevindt zich in de leeftijdsklasse 30-34 jaar, de leeftijdsklasse van 45-49 jaar bevat het minst aantal operationelen.

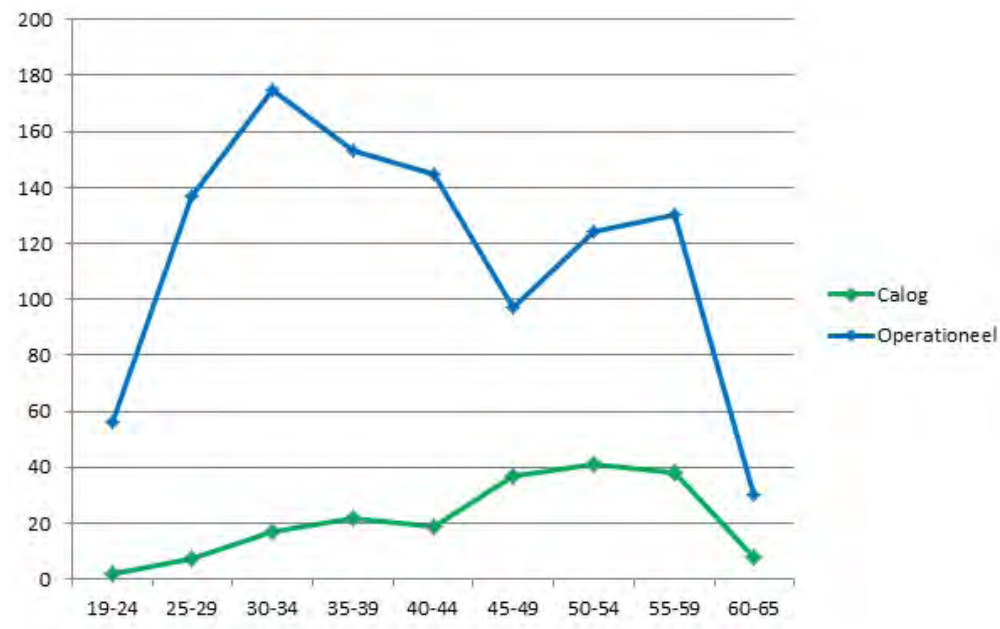

¹ Gedetacheerden en langdurig afwezige personeelsleden werden niet opgenomen in deze telling.

Operationeel personeel naar leeftijdsklasse binnen de vier grote operationele diensten.

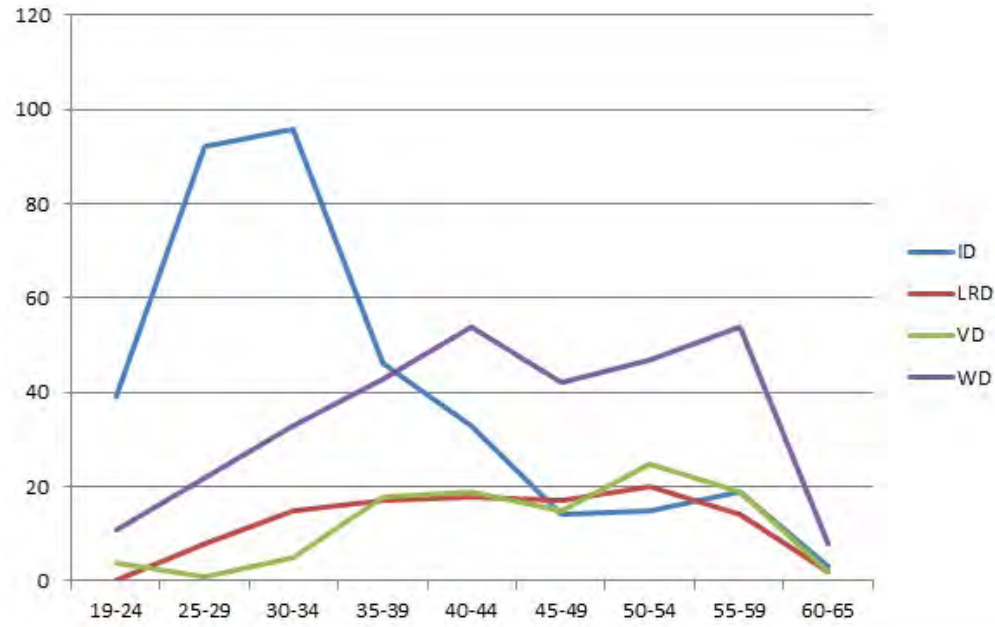

Binnen de Interventiedienst bevindt zich de grootste groep van jonge medewerkers, wat ook conform het 'normale loopbaanverloop' is. De gemiddelde leeftijd in deze dienst schommelt rond de 34 jaar.

Binnen de Verkeersdienst schommelt de gemiddelde leeftijd van de medewerkers rond de 45 jaar, bijna ¼ van deze personeelsleden behoren tot de leeftijdsklasse van 50-54 jaar.

De gemiddelde leeftijd van de personeelsleden van de Wijkdienst én van de Lokale Recherchedienst bedraagt net geen 44 jaar. Binnen de Wijkdienst springen twee leeftijdsklassen in het oog, namelijk 40-44 jaar en 55-59 jaar. Binnen de Lokale Recherchedienst is er een meer gelijkmatige spreiding over de verschillende leeftijdsklassen.



Het personeel naar geslacht

1/3 van alle medewerkers binnen Politie Gent zijn vrouwen, een aandeel dat niet wijzigde sinds 2013.

De hoogste vertegenwoordiging van vrouwen is terug te vinden binnen de administratieve diensten - Diensten van de korpschef en Directie Beheer - en de ondersteunende operationele diensten zoals de Dienst Maatschappelijke Zorg, de Dienst Informatie, Analyse en Kennisbeheer en de leiding en secretariaat van Directie Operaties. Ook de Wijkdienst heeft een relatief groot aantal vrouwen binnen haar personeelsbezetting.

Het grootste aandeel van mannelijke collega's (90%) is terug te vinden binnen de Dienst Openbare Orde en Bewapening

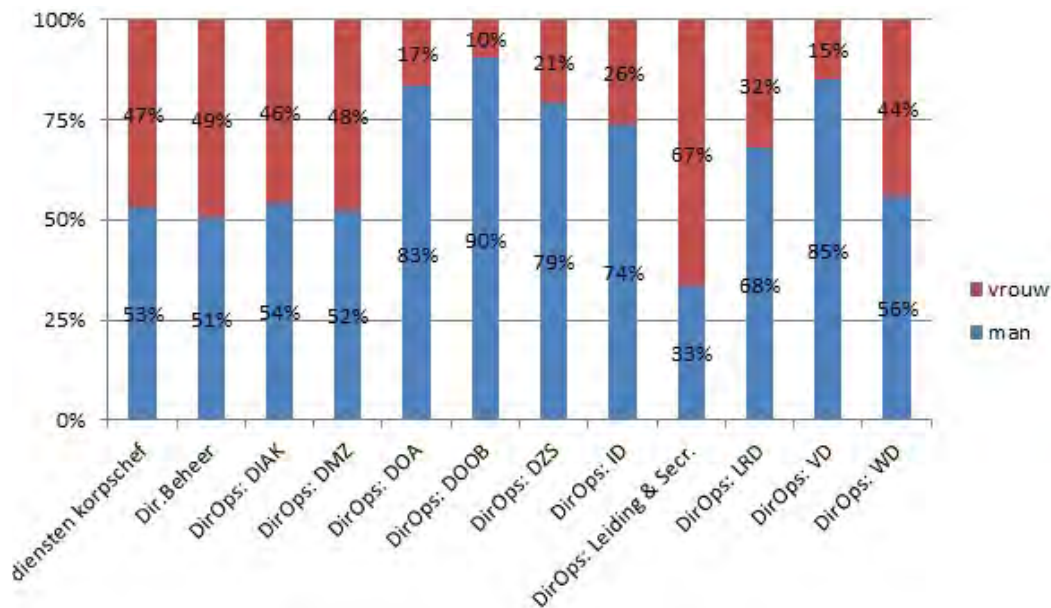

3.1.2.3. Het personeel naar geslacht¹

De vertegenwoordiging naar leeftijd en geslacht:

2014 – Personeel								
leeftijds- klasse	Calog				operationelen			
	man	vrouw	totaal	% Calog vrouwen	man	vrouw	totaal	% OPS vrouwen
19-24	1	1	2	50%	37	19	56	34%
25-29	4	3	7	43%	98	39	137	28%
30-34	6	11	17	65%	108	67	175	38%
35-39	5	17	22	77%	96	57	153	37%
40-44	5	14	19	74%	106	39	145	27%
45-49	14	23	37	62%	66	31	97	32%
50-54	23	18	41	44%	100	24	124	19%
55-59	13	25	38	66%	120	10	130	8%
60-65	4	4	8	50%	25	5	30	17%
Totaal	75	116	191	61%	756	291	1047	28%

Ruim 60% van de Calogpersoneelsleden bestaat uit vrouwen, bij de operationele medewerkers is dit slechts 28%.

¹ Gedetacheerden en langdurig afwezige personeelsleden werden niet opgenomen in deze telling.



Het grootste aandeel vrouwen bij de Calogpersoneelsleden is terug te vinden in de leeftijdsklassen 35-39 jaar en 40-44 jaar. Bij de operationele personeelsleden vindt men het grootste aandeel vrouwen terug in de leeftijdsklassen 30-34 jaar en 35-39 jaar.

Bij de leeftijdsklassen 25-29 jaar en 50-54 jaar van de Calogpersoneelsleden ligt het aandeel vrouwelijke medewerkers onder de helft. Bij de operationele personeelsleden valt op dat het aandeel van vrouwelijke medewerkers afneemt naarmate de leeftijd stijgt.

3.1.2.4. Het stappenplan “Calogisering”

Onder deze titel wordt een korte stand van zaken (dd. 31/12/2014) gegeven met betrekking tot de implementatie van de omzendbrief van 1 december 2006, houdende de richtlijnen tot het verlichten en vereenvoudigen van sommige administratieve taken van de lokale politie.

Artikel 25 van de wet op het politieambt bepaalt dat politieambtenaren en agenten van politie niet kunnen belast worden met andere administratieve taken dan die, die hen uitdrukkelijk worden opgedragen door of krachtens de wet. Verder wordt er bepaald dat het aan de ministers van Justitie en Binnenlandse Zaken toekomt om de administratieve taken vast te leggen ten aanzien waarvan de uitoefening van politiebevoegdheden is vereist voor het volbrengen ervan.

De omzendbrief van 1 december 2006 heeft het over administratieve taken, maar bevat eveneens een kader dat de korpschefs moet toelaten om de operationele personeelsleden efficiënt in te zetten.

Dit kan bereikt worden door:

- een doorgedreven calogisering.
- een rationalisering van de huidige wettelijk bepaalde administratieve taken.
- door afspraken te maken met andere factoren binnen de gerechtelijke en bestuurlijke zuilen van het land (procureur des Konings, deurwaarders, ...).
- door oneigenlijke politietaken uit te besteden.

Bij deze wordt de gemeenschapsgerichte politiezorg of de basispolitiezorg tot haar kerntaken herleid. De uitvoering van de omzendbrief moet permanent geëvalueerd en opgevolgd (minimum om de twee jaar) worden.

● **Stand van zaken inzake de uitvoering van deze omzendbrief**

1. Taken die door het personeel van het administratieve en logistieke kader **moeten** uitgevoerd worden.

Calogisering - % gerealiseerd	2013	2014
1.1. Administratieve taken verbonden aan de opdrachten van de politie, doch die op zich geen politiebevoegdheid vereisen	60%	60%
1.2. Secretariaatstaken inherent aan de organisatie van de politiekorpsen	75%	75%
1.3. ICT	90%	90%
1.4. Personeelsbeheer	90%	90%
1.5. Budget en financiën	100%	100%

Zoals uit de cijfers blijkt, worden de doelen van de omzendbrief niet helemaal gerealiseerd. Politie Gent houdt zich, in overleg met de medewerkersvertegenwoordigers, het recht toe om enkele van deze taken open te houden als vangnet voor operationele personeelsleden die gedurende een kortere of langere termijn de operationele taken niet kunnen uitvoeren.

2. Taken van de administratieve opdrachten die ingevolge een bijzondere wet moeten worden uitgevoerd door een politieambtenaar.

Globaal kan gesteld worden dat Politiezone Gent aan deze doelstelling voldoet.

In de marge hiervan kan aangegeven worden, dat enkele van de onder deze titel opgesomde sub-taken die niet door politieambtenaren mogen worden uitgevoerd, nog wel door Politie Gent worden uitgevoerd, terwijl deze deel moeten uitmaken van het takenpakket van stadsdiensten.

In overleg met Stad Gent worden deze taken geëvalueerd en wordt onderzocht hoe deze op korte termijn door de stad kunnen worden overgenomen.



Het handelt hier over:

- het in bewaring nemen van gevonden en verloren goederen;
- het opmaken van bestuurlijke besluiten – onder meer bij het opmaken van adviezen bij aanvragen tot inname van de openbare weg.

In 2014 werd met Stad Gent een akkoord bereikt voor de overname van de opmaak van de exploitatiedossiers bij het openen van slijterijen. Deze taak wordt voortaan opgenomen door de horecacoach van Stad Gent.

3. Samenwerking politie - gerechtsdeurwaarders.

De samenwerking verloopt volgens de eerder gemaakte afspraken.

4. Verlichten en vereenvoudigen van taken verbonden aan de gerechtelijke opdrachten.

Voor de meeste punten die onder deze titel worden genoemd in de omzendbrief, loopt de praktijk conform de gewenste situatie in de omzendbrief.

Met betrekking tot de redactie van pv's en verslagen door Calog-personeel - onder verantwoordelijkheid van politieambtenaren - werden binnen de Verkeers- en de Interventiedienst de eerste stappen gezet.

De controle van adressen bij 'niet-aangifte van een adreswijziging' loopt nog niet helemaal volgens de omzendbrief.

5. Opdrachten die kunnen worden uitbesteed aan private ondernemingen of uitgevoerd worden door bestuurlijke overheden.

Wordt verder onderzocht.

6. Opdrachten die niet door een politieambtenaar, een agent van politie of een Calog-medewerker mogen worden uitgevoerd.

Deze opdrachten worden uitgevoerd volgens de omzendbrief.

3.2. De personeelsorganisatie

3.2.1. De personeelsallocatie

3.2.1.1. Het korpsorganogram met aantallen per dienst¹

Politiezone Gent (1047/191):

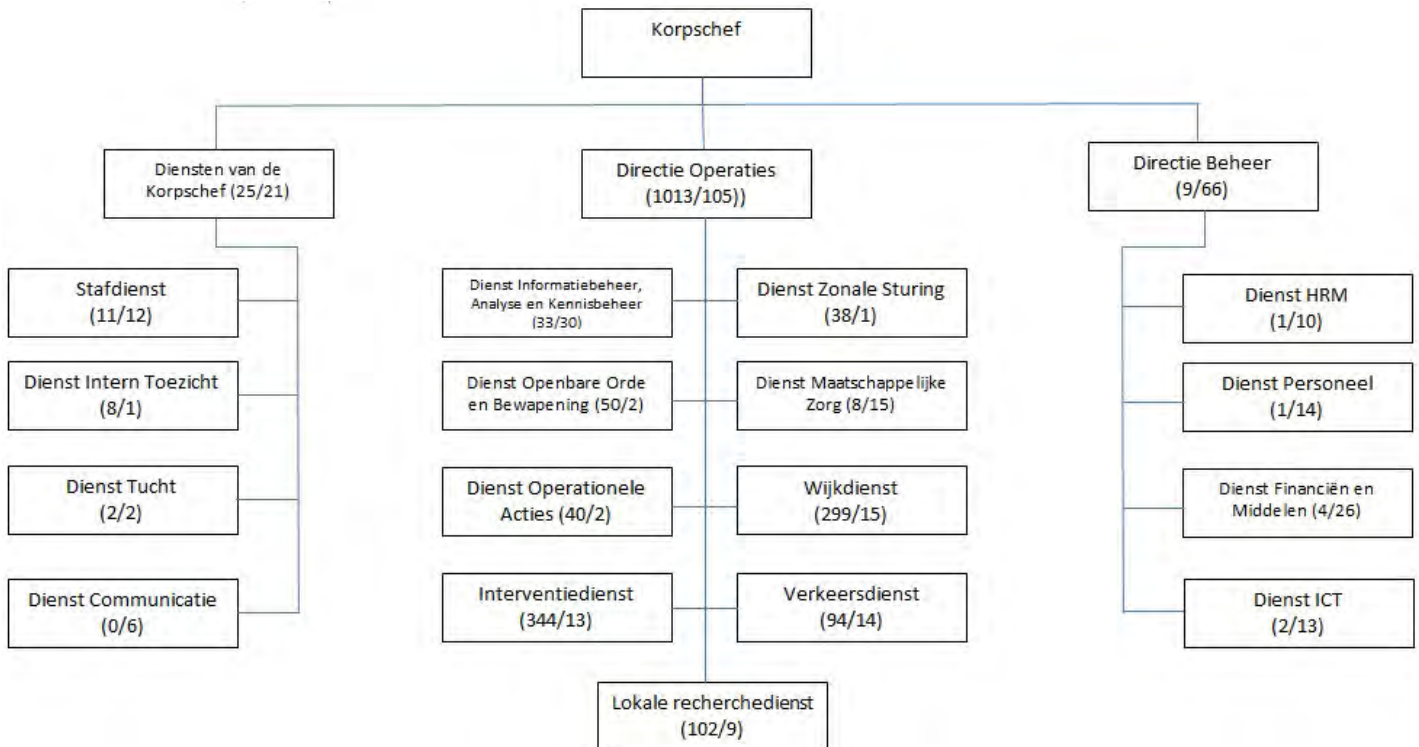

¹ Gedetacheerden en langdurig afwezige personeelsleden werden niet opgenomen in dit organogram



3.2.1.2. Het aandeel operationele en Calog-medewerkers naar dienst¹

2014 – Bezetting naar dienst	operationeel	Calog	Totaal	% Calog
Diensten van de korpschef	25	21	46	46%
Directie Operaties - Leiding en Secretariaat	5	3	8	38%
Directie Beheer	9	66	75	88%
Directie Operaties – Dienst Informatie Analyse en Kennisbeheer	33	30	63	48%
Directie Operaties - Dienst Maatschappelijke Zorg	8	15	23	65%
Directie Operaties - Dienst Openbare Orde en Bewapening	50	2	52	4%
Directie Operaties - Dienst Operationele Aansturing	40	2	42	5%
Directie Operaties - Dienst Zonale Sturing	38	1	39	3%
Directie Operaties - Interventiedienst	344	13	357	4%
Directie Operaties - Lokale Recherchedienst	102	9	111	8%
Directie Operaties - Verkeersdienst	94	14	108	13%
Directie Operaties - Wijkdienst	299	15	314	5%
Totaal	1047	191	1238	15%

¹ Gedetacheerden en langdurig afwezige personeelsleden werden niet opgenomen in deze telling.

Het aandeel Calog-personeelsleden¹ is, in vergelijking met het vorige jaar, lichtjes afgenomen (van 17% naar 15%). De sterkste vertegenwoordiging van deze personeelsleden is terug te vinden binnen de Directie Beheer.

Binnen de operationele diensten zijn de grootste aandelen van Calog-medewerkers terug te vinden bij de Dienst Maatschappelijke Zorg en de Dienst Informatiebeheer, Analyse en Kennisbeheer (DIAK).

3.2.2. De capaciteitsverdeling

3.2.2.1. De inzet van de eigen personeelscapaciteit

De hier gepresenteerde cijfers geven een globaal overzicht van de besteding van de beschikbare personeelscapaciteit van Politiezone Gent. In dit cijfer zijn alle personeelsleden inbegrepen die in loondienst waren in de registratiejaren 2013 en 2014.

De resultaten van deze meting worden uitgedrukt in uren.

	2013		2014	
Totaal	2.305.457	100%	2.534.416	100%
1. Beleid en beheer (overhead)	151.970	7%	171.820	7%
2. Opdrachten van federale aard	62.233	3%	72.217	3%
2.1 MFO - 1 (justitiepaleis en gevangenis)	23.996	1,0%	24.206	1,0%
2.2 MFO-2 (ordediensten)	9.958	0,4%	19.839	0,8%
2.3. MFO-3 (private veiligheid)	31	0,00%	314	0,01%
2.4 MFO-6 : gedetacheerden (naar CICOV en AIK)	28.249	1,2%	27.859	1,1%

¹ Onder de Calog-medewerkers worden alle medewerkers begrepen die niet behoren tot het operationele kader.



3. Routinetaken - operationele processen	1.390.442	60%	1.521.773	60%
3.1 Interventieproces (CAD, ZSP, COPS)	483.325	21,0%	527.957	20,8%
3.2 HHOO-proces (ordehandhaving, patrouille en toezicht)	108.967	4,7%	128.106	5,1%
3.3 Onthaalproces	88.024	3,8%	100.798	4,0%
3.4 Lokale opsporing en lokaal onderzoek	294.357	12,8%	307.860	12,1%
3.5 Wijkwerking - algemene taken	233.005	10,1%	260.477	10,3%
3.6 Verkeer	153.484	6,7%	158.850	6,3%
3.7 Dienst Maatschappelijke zorg	29.281	1,3%	37.725	1,5%
4. Afwezigheden	689.347	30%	742.875	29%
4.1 Ziektes en verloven	632.412	27,4%	675.860	26,7%
4.2 Opleidingen	56.935	2,5%	67.015	2,6%
5. Varia	11.466	0%	25.731	1%

3.2.2.2. Het voldoen aan de organisatie- en werkingsnormen

Zoals uit wat volgt mag blijken, voldoet Politie Gent aan de organisatie- en werkingsnormen die bij Koninklijk Besluit van 17 september 2001 tot 'vaststelling van de organisatie- en werkingsnormen van de lokale politie teneinde een gelijkwaardige minimale dienstverlening aan de bevolking te verzekeren', en de daaropvolgende Ministeriële Omzendbrief 'PLP 10' van 9 oktober 2001 werden vooropgesteld.

In oktober 2009 wijzigde het KB van 17 september 2001. Vanaf dan werd verkeer de zevende basisfunctionaliteit van de lokale politie.

DE WIJKWERKING

- **NORM: 1 wijkinspecteur per 4.000 inwoners**

Wijkwerking	2012	2013	2014
Aantal inwoners	247.000	249.800	251.784 ¹
Vereist minimum aantal wijkinspecteurs	62	62	62
Aanwezig aantal wijkinspecteurs	102	97	103
Aantal inwoners voor 1 wijkinspecteur	2.422	2.575	2.445

De norm vervat in het KB van 17/09/2001 wordt behaald wat betreft de functionaliteit wijkwerking.

HET ONTHAAL

- **NORM 1: per dag 12 uur fysiek onthaal in het centrale onthaalpunt**
- **NORM 2: contacteerbaar d.m.v. technisch infrastructurele maatregelen**

Onthaal	2012	2013	2014
Aantal permanente onthaalpunten 24/24	1	1	1
Aantal niet-permanente onthaalpunten	12	12	12

¹ Inwoneraantal stad Gent op 14/11/2014.



Norm 1: Fysiek onthaal: in het Algemeen Politiecentrum Gent: 7 dagen op 7, 24 u open; in Gent Centrum 7 dagen op 7 open overdag ; andere commissariaten kennen een beperktere bereikbaarheid 's nachts en in het weekend.

Norm 2: bereikbaarheid 24/24 via technisch infrastructurele maatregelen is verzekerd

De norm vervat in het KB van 17/09/2001 wordt behaald wat betreft de functionaliteit onthaal.

DE INTERVENTIE EN HET ALGEMEEN TOEZICHT

- **NORM: 1 continuploeg + 1 piekploeg 84 uur/week**

Interventie en algemeen toezicht	2012	2013	2014
Interventieploegen vroege dienst	15	15	15
Interventieploegen late dienst	19	19	19
Interventieploegen nachtdienst	12	12	12
Piekploegen vroege dienst	1	1	1
Piekploegen late dienst	1	1	1
Piekploegen nachtdienst	1	1	1

De norm vervat in het KB van 17/09/2001 wordt behaald wat betreft de functionaliteit interventie en algemeen toezicht.

DE POLITIONELE SLACHTOFFERBEJEGENING

- **NORM: 1 gespecialiseerd medewerker continu terugroepbaar (eventueel via samenwerkingsakkoord)**

Slachtofferbejegening	2012	2013	2014
Gespecialiseerd medewerker beschikbaar 24/24	Ja	Ja	Ja

De norm vervat in het KB van 17/09/2001 wordt behaald wat betreft de functionaliteit slachtofferbejegening.

DE LOKALE OPSPORING EN HET LOKAAL ONDERZOEK

- **NORM: 10% van het operationeel effectief voor zones met globaal effectief \geq 230.**

Lokale opsporing en lokaal onderzoek	2012	2013	2014
Operationeel kader	1032	1025	1032
Vereist minimaal aantal personeelsleden voor LOLO	103	103	103
Aantal personeelsleden LRD	112	116	111

De norm vervat in het KB van 17/09/2001 wordt behaald wat betreft de functionaliteit lokale opsporing en lokaal onderzoek.

(Naast de LRD - Lokale Recherchedienst – staan ook andere korpsafdelingen in voor deze functionaliteit: de maatschappelijke recherche binnen de Wijkdienst en de Cel Infogaring binnen DIAK).



DE HANDHAVING VAN DE OPENBARE ORDE

- **NORM: 1 OBP (in een poule van zes) permanent bereikbaar en terugroepbaar**

Handhaving openbare orde	2012	2013	2014
Beschikbaarheid OBP 24/24	Ja	Ja	Ja
Beschikbaarheid OGP 24/24	Ja	Ja	Ja

De norm vervat in het KB van 17/09/2001 wordt behaald wat betreft de functionaliteit handhaving openbare orde.

HET VERKEER

- **NORM: minimaal 8% van de totale werkcapaciteit binnen elke politiezaone (actieve capaciteit)**

Verkeer	2012	2013	2014
Actieve capaciteit	1.742.147	1.763.000	1.858.556
Vereiste minimale capaciteit voor verkeer	137.371	141.040	148.684
Capaciteit (in uren) ingezet voor verkeer	155.101	153.484	158.850
% ingezet voor verkeer	9%	9%	9%

De norm vervat in het KB van 17/09/2001 wordt behaald wat betreft de functionaliteit verkeer.

3.2.2.3. De vergoedingen voor bijzondere prestaties

De onderstaande tabel toont een overzicht van de bruto-vergoedingen, exclusief patronale bijdragen, die werden uitbetaald voor bijzondere prestaties. Het betreffen voor de jaren 2012, 2013 en 2014 de prestaties (in uren) van november X-1 tot en met oktober X, die worden uitbetaald (in euro) van januari X tot en met december X:

De tabel toont enerzijds een verdere sterke daling van het aantal overuren in 2014 (- 14% ten opzichte van 2013, - 25% ten opzichte van 2012) en anderzijds een verdere daling van prestaties in het kader van 'bereikbaar en terugroepbaar' (B&T) (- 17% ten opzichte van 2013, - 28% ten opzichte van 2012).

Prestaties	2012 euro	2012 uren	2013 euro	2013 uren	2014 euro	2014 uren
Weekenduren	5.942.769	320.687	6.009.059	317.258	6.086.686	318.507
Nachturen (19-22)	519.242	140.162	520.750	137.494	520.559	136.498
Nachturen (22-06)	1.203.984	192.371	1.234.116	191.977	1.226.238	189.478
Overuren	1.402.024	70.982	1.208.746	61.124	1.068.964	52.964
B&T	94.517	61.731	85.839	53.640	70.380	44.446
Mentor	2.150		3.262		2.513	
Totaal	9.164.686		9.061.722		8.975.340	



4. De organisatie

4.1. De opleiding en vorming

4.1.1. De promotieopleidingen

Promotieopleiding	2012		2013		2014	
	Personen	Periode	Personen	Periode	Personen	Periode
INP			1 AP	18/11/13 – 31/12/13	1AP	01/01/2014 – 30/06/2014
HINP	9 INP	01/09/12 – 31/12/12	9 INP	01/01/13 – 30/06/13	7 INP	01/01/2014 – 30/06/2014
			7 INP	01/10/13 – 31/12/13	5 INP	01/10/2014 – 31/12/2014

4.1.2. De functionele opleidingen

Functionele opleidingen	2012		2013		2014	
	Personen	Uren	Personen	Uren	Personen	Uren
Modules						
Assistent functioneel beheerder ISLP			10	280	8	224
Dual purpose hond					1	351
Evaluator	3	24	10	80	2	16
Functioneel beheerder ISLP	2	80			1	154
Functioneel gerechtelijke opleiding - luik 1			11	3.520		

Informantenwerking - LIB						
Mentor basiskader	10	400	16	640	4	256
Mentor CP			1	24		
Mentor middenkader	2	80	2	80		
motoragent					2	280
Specialist geweldbeheersing met vuurwapens	8	1.728	4	864	10	2160
Specialist Geweldbeheersing niet-vuurwapens	2	708				
Technopreventieadviseur					1	104
Techniek van het audiovisueel verhoor van minderjarigen-onderzoek					1	86
Verkeerspolitie					3	1068
Wijkpolitie			4	400	0	
Totaal	27	3.020	58	5.888	33	4699



4.1.3. De voortgezette baremische opleidingen

Het KB van 31/10/2005 voorziet dat alle voortgezette niet-baremische, functionele en promotie-opleidingen een vrijstelling kunnen geven voor een baremische opleiding, vandaar dat er geen inschrijvingen meer zijn voor een baremische opleiding.

4.1.4. De voortgezette niet-baremische opleidingen

Voortgezette niet-baremische opleidingen	2012		2013		2014	
	Personen	Uren	Personen	Uren	Personen	Uren
Administratie: Arbeidstijd, verloven en dienstvrijstellingen	1	16				
Arbeidsongevallen			6	96	5	80
Bevoegdheden OBP			1	8		
Praktisch omgaan met besmettingsrisico's			9	288		
Administratie: Zwangerschap, bevalling, beheer werkonbekwaamheden	1	8				
AMOK			2	16	449	7184
Analoge en digitale tachograaf	2	32			1	16
ANG Basistheorie						
Antiracisme en de anti-discriminatiewetgeving	11	88	5	40		
Astrid End User Equipment - Radio					6	8
Basisbegrippen inzake technopreventie	6	48				
Beroepenvoorlichter	2	16	6	48	15	75
Coachend communiceren			1	32		
Coachende vaardigheden	14	112	6	48	4	32

Communicatie - basisvaardigheden			2	48		
COPPRA - End user			2	16		
Cybercrime - module 1			64	512	247	1976
Cybercrime - module 2					21	168
Contactambtenaren niet-SIC			1	24	18	144
criminele branden						
Commerciële nummerplaten			1	8		
criteriumgericht interview						
De opvolging van onregelmatig verblijf op het Belgische grondgebied en de verblijfsdocumenten voor vreemdelingen						
Deontologische code					3	24
Docent TAM			2	70		
Diversiteit en holebi-thematiek			14	224		
Deontologische code - Luik II: integriteitstraining						
Detecteren van verbale en non-verbale leugensignalen	8	128	26	416	15	240
Diversiteit, Holocaust, politie en mensenrechten	1	8			1	40
Drugs in het verkeer - speekseltest 4 + 8	15	180			6	96
Drugs in het verkeer - speekseltest 8 + 8	12	192	3	48	6	96
Drugs in het verkeer: trainer					14	224
Eerste onderzoek bij volwassen slachtoffers van zedendelicten	13	520	12	480	6	240
Eerstelijnsverhoortechnieken	17	1.360				



Efficiënte wijkwerking in de praktijk	4	32		7	56
Eindgebruiker CAD-viewer en dispatch-N basisgebruik	38	304			
Eindgebruiker CAD-viewer en dispatch-N Updateversie	2	8			
Externe communicatie - getuigen voor assisen	2	48			
Fietspatrouille	7	224		3	96
FN P90	6	48			
GAS				10	40
GALOP - Module Agenda	2	16		3	24
GALOP - Module Beginner					
GALOP - Module Beheerder					
GALOP - Module Personeel	2	32		4	64
Gebruiker FN303				24	192
Georganiseerde wegcontroles	8	64			
Hoe reageren op discriminerende uitspraken van collega's			14	112	
Hycap - PICommandant	3	261	2	174	
Informatica - Excel basis				20	320
Informatica - E gevorderd				11	176
Informatica - Word basis			12	192	8
Informatica - Access basis			9	144	
Informatica - PowerPoint	4	64		11	176
Hulpverlener: brevethouder			2	40	4
Hulpverlener: bijscholing			58	232	53
Inleidende beschouwingen betreffende de (politie)nele	3	48	14	224	145
					2320

omgang met bepaalde etnisch-culturele groeperingen						
Interculturele communicatie			14	224		
Intrafamiliaal geweld	23	184	70	560		
Jeugd en gezin					10	210
Jaarlijkse bijscholing - trainer geweldsbeheersing met specialiteit vuurwapens	34	272	39	624	14	224
Jaarlijkse bijscholing : specialisten geweldbeheersing zonder vuurwapen	20	160	22	176		
Juridische vraagstukken in het kader van coördinatie en leiding van gebeurtenissen openbare orde						
Kennisbeheer						
Kinderrechten in de politiepraktijk	8	64	19	152	10	80
Lasershoot			14	56		
Mentale stoornissen en politieke attitudes	2	16			1	8
Milieu- en antecedentenonderzoek	7	56	2	16		
Motorrijders met dienstmotorfiets					3	108
Nieuwe verkeerswetgeving			10	40		
Naar wettig en overtuigend bewijs					5	70
Natuurlijke drugs - illegale cannabisproductie	1	4				
Omgaan met besmettingsgevaar	134	536	44	176	11	44



Omgaan met conflicten en agressie	24	192	18	144	42	336
Omscholing van vast naar telescopische wapenstok					18	144
Onrustwekkende verdwijningen: onderzoek en samenwerking met Child Focus	15	90	9	72	10	80
Opfrissing EHBO						
Opfrissing huiszoeking					28	112
Opgefokte bromfietsen	12	96	7	56	3	24
OPI-ANG- Fusie van Personen					2	8
OPI-ANG-Gerechtelijke Politie-APFIS to BNG - Func.Beheer.-CIA	5	15				
OPI-ANG - Raavis-Vreemdelingen-Onregelmatig verblijf-Grondgebied-Trainer			2	22	3	19
Opzoeken en beheren van documentatie						
Overbrenging gevaarlijke gevangenen - niveau 2	14	224				
Overschakeling naar een nieuwe systeem van politiewapen	107	1.712				
Patrouillehond en geleider					2	76
Phoobsrevolution	2	12				
Polis-ANG	18	144	5	40	1	8
Politioneel Nederlands	4	16	2	8	18	72
Politionele deontologie in het kader van de GI48	564	2.256	559	2.236	325	1.300
Polygrafie	2	24	2	24		
Pompactiegeweer SPAS 15	7	28				



Patrouillehond en geleider			7	266		
Politionele documentaire informatie			4	16		
Praktische kennis van de wapenwet	5	40			4	32
Regelgeving kort en langdurig verblijf EU-vreemdelingen			31	124		
Rijbewijs			12	48	11	44
Salduz	60	180	8	32	1	3
Slachtofferbejegenaar	2	112			2	112
Sociale media						
Spoorbewust optreden bij eerstelijnsvaststellingen	20	160	25	200	15	120
Spotters	1	16	2	28	2	28
Stalking	9	81	42	336	13	104
SSGPI en bezoldigingsrecht			4	32		
Strafrecht - SWB	32	512	26	416		
Strafrecht - SWB - Basiskader			59	472		
Tactisch autorijden in het kader van de overbrenging van gevaarlijke gevangenen						
Themis - Loonmotor					3	48
Tucht	16	256				
Tucht voor leidinggevenden						
Valse betaalmiddelen	8	64	16	128	11	88
Verkeer - Antislipcursus			6	240		
Verkeer - alcohol - Procedure - Recyclage	14	84				
Verkeer: ADR Controle			6	144	4	96
verkeer: Digitale Tachograaf - fraudetechnieken			3	24		
Verkeer: bemande en onbemande camera's	2	16				



Verkeer: ladingzekering	11	88	2	8	1	24
Verkeer: uitzonderlijk vervoer			20	480	2	48
Verkeer: overlading	10	40			1	4
Verkeer: antislipcursus					5	200
Verkeer: bezoldigd personenvervoer					1	16
Verkeer: bezoldigd zakenvervoer					5	40
Voorafgaand onderzoeker	18	144				
Vreemdelingenwetgeving	5	40	54	432	9	72
Wapenwetgeving	5	40	15	120		
Woonstvaststellingen en identiteitscontrole voor Belgen	21	84	32	128		
Totaal	1.426	11.915	1.486	11.840	1.716	18.529

4.1.5. De externe opleidingen

Externe opleidingen	2012		2013		2014	
	Personen	Uren	Personen	Uren	Personen	Uren
Totaal	276	2.221	257	1.883	199	1.748



4.1.6. De gecertificeerde opleidingen

Gecertificeerde opleidingen	Duur in uren	2012		2013		2014	
		Personen	Uren	Personen	Uren	Personen	Uren
A-niveau	40	0	0	4	160	1	40
B-niveau	32	4	128	4	128	7	224
C-niveau	24	3	72	21	504	45	1.080
D-niveau	24	0	0	5	120	0	
Totaal		7	200	34	912	53	1.344



4.1.7. De stages georganiseerd voor studenten

Stages - dienst	2012	2013	2014
Diensten Korpschef	3	6	1
Dienst Personeel		1	
Dienst Maatschappelijke Zorg	4	2	1
Interventiedienst – Leiding en Secretariaat		1	
Lokale Recherchedienst	3	1	1
Dienst HRM	5	3	3
Directie Operaties – Leiding en Secretariaat			
Wijkdienst	1	1	
Dienst Communicatie	2		1
Dienst ICT	1	1	1
Verkeersdienst		1	
Totaal	19	17	8

4.2. Het welzijn van het personeel

4.2.1. De arbeids- en wegwerkongevallen / verletdagen

- Ongevallen

Arbeids- en wegwerkongevallen	2012	2013	2014
Meldingen in het dagregister	281	291	276
Arbeidsongevallen (> 1d verlet)	78	60	67
Arbeidsongevallen (enkel verlet op dag ongeval)	8	7	5
Wegwerkongevallen (> 1d verlet)	30	19	15
Wegwerkongevallen (enkel verlet dag van ongeval)	3	0	2
Niet-erkende arbeidsongevallen / wegwerkongevallen	5	10	10
Totaal aantal dossiers	405	387	374

In 2014 werden binnen Politiezone Gent 374 dossiers opgestart naar aanleiding van (mogelijke) arbeids- of wegwerkongevallen. Dit waren er 13 minder dan in 2013 en 31 minder dan in 2012.

74% van deze dossiers werden als 'melding in het dagregister' geregistreerd (tegenover 75% in 2013 en 69% in 2012). In dit dagregister doet men aangifte bij de gewaarwording van lichte ongemakken die zijn ontstaan bij de uitvoering van het werk. Door deze melding-uit-voorzorg voorziet men een 'spoor' naar de oorsprong van het ongemak voor het geval dat dit toch negatief zou evolueren en een aangifte als arbeidsongeval zich later zou opdringen. De meldingen die in dit register bleven hangen onder de noemer 'meldingen in het dagregister', bleven zonder gevolg wat betreft medische kosten en opgenomen verletdagen.



De arbeidsongevallen (tijdens de uitvoering van het werk) lagen in 2014 (67+5) hoger dan in 2013 (60+7) maar lager dan in 2012 (78+8).

Het aantal wegwerkongevallen (tijdens het woon-werkverkeer) daalde jaar na jaar tot 15 ongevallen in 2014, precies de helft van het cijfer in 2012.

Van de opgegeven arbeids- en wegwerkongevallen werden er vijf in 2012 en tien in 2013 en 2014 niet erkend.

• Verletdagen ten gevolge van de ongevallen

Verletdagen	2012	2013	2014
Arbidsongevallen (> 1d verlet)	1745	1.134	1.084
Wegwerkongevallen (> 1d verlet)	962	406	482
Totaal	2.707	1.540	1.566

Het totale aantal verletdagen in 2014 (ten gevolge van de ongevallen in 2014) lag 26 dagen hoger dan in 2013 en (!) 1.141 of 42% lager dan in 2012.

Deze daling ten opzichte van 2012 deed zich reeds voor in 2013, zowel bij de verletdagen ten gevolge van de arbeidsongevallen als ten gevolge van de wegwerkongevallen.

Ten opzichte van 2013 daalde in 2014 het aantal verletdagen ten gevolge van de arbeidsongevallen maar nam het aantal verletdagen ten gevolge van de wegwerkongevallen toe van 406 tot 482.

Frequentie- en ernstgraad van de arbeidsongevallen (> 1d verlet)

Inleidend

Deze graden werden vastgesteld volgens de berekeningswijze beschreven in de bijlage III van het koninklijk besluit van 27 maart 1998 betreffende de interne dienst voor preventie en bescherming op het werk. Ze kunnen worden berekend per bedrijf of activiteitssector of voor alle sectoren. Het

werken met deze indicatoren laat organisaties toe om - ongeacht het aantal personeelsleden - onderlinge vergelijkingen te maken inzake arbeidsongevallen. De hoop bestaat om in de toekomst de resultaten van Politiezone Gent te kunnen vergelijken met deze uit andere zones.

De frequentiegraad

Het aantal dodelijke ongevallen of ongevallen met tijdelijke arbeidsongeschiktheid per miljoen gepresterde uren. De graad is gelijk aan het aantal ongevallen (die een tijdelijke ongeschiktheid van ten minste één dag of de dood tot gevolg hebben), vermenigvuldigd met 1 000 000 en gedeeld door het aantal uren blootstelling aan de risico's.

De gebruikte formule is de volgende:

$$\text{Frequentiegraad (Fg)} = \frac{\text{aantal ongevallen} \times 1.000.000}{\text{aantal uren blootstelling aan risico}}$$

De werkelijke ernstgraad

De werkelijke ernstgraad is gelijk aan het aantal dagen tijdelijke arbeidsongeschiktheid, vermenigvuldigd met 1 000 en gedeeld door het aantal uren blootstelling aan de risico's.

De gebruikte formule is de volgende:

$$\text{Werkelijke Ernstgraad (Eg)} = \frac{\text{aantal werkelijk verloren kalenderdagen} \times 1.000}{\text{aantal uren blootstelling aan risico}}$$



Frequentie- en ernstgraad	2013	2014
aantal gewerkte uren	1.777.359	1.761.052
aantal AO (>1 dag/verlet)	60	67
aantal verletdagen	1.134	1.084
frequentiegraad	33,76	38,05
ernstgraad	0,64	0,62

Frequentie- en ernstgraad 2008 - 2013	Frequentiegraad	Ernstgraad
2008	40,53	0,6
2009	57,68	1,39
2010	54,72	1,21
2011	47,84	0,73
2012	47,97	0,83
2013	33,76	0,64
2014	38,05	0,62

Voor Politiezone Gent vertonen de frequentie- en de ernstgraad een dalende trend sinds 2009. Enkel de frequentiegraad kende in 2014 een toename ten opzichte van 2013.



- De ongevallen naar soort werk

Ongevallen – Soort werk	2013 aantal ongevallen	2013 aantal verletdagen	2014 aantal ongevallen	2014 aantal verletdagen
Dienstverlening, verzorging, bijstand aan personen	43	524	44	607
Kantoorwerk	3	96	4	30
Verkeer	4	187	5	56
Sportbeoefening (MPE- trainingen en andere sportbeoefening)	10	327	14	391
Totaal	60	1.134	67	1.084



Bij analyse van de ongevallen naar soort werk worden grosso modo dezelfde aantallen in 2014 als in 2013 vastgesteld. Enkel bij de ongevallen door sportbeoefening (training en andere) worden 4 ongevallen meer geteld.

De analyse van het soort werk tijdens dewelke de ongevallen plaatsvonden, geeft aan dat de meeste arbeidsongevallen gebeuren tijdens de interventies, gevolgd door de sportbeoefening (...).

Ongeveer 56% van de verletdagen in 2014 vloeide voort uit ongevallen tijdens interventies; 36% van de verletdagen in 2014 vloeiden voort uit sportbeoefening tijdens training en andere.

Bij het berekenen van het gemiddelde aantal verletdagen naar soort ongeval, valt op dat dit het hoogste ligt bij de ongevallen tijdens de sportbeoefening. Met een gemiddelde van 28 verletdagen per ongeval wegen deze dubbel zo zwaar als de ongevallen tijdens de interventies.

Ongevallen – Soort werk	2014 aantal ongevallen	2014 aantal verletdagen	Gemiddeld aantal verletdagen
Dienstverlening, verzorging, bijstand aan personen	44	607	14
Kantoorwerk	4	30	7,5
Verkeer	5	56	11
Sportbeoefening (MPE-trainingen en andere sportbeoefening)	14	391	28
Totaal	67	1.084	16

Het globale gemiddelde bedroeg in 2014 16 verletdagen per arbeidsongeval.

- **Ongevallen naar afwijkende gebeurtenis.**

De belangrijkste oorzaken van de arbeidsongevallen lagen in 2014 bij agressie ten aanzien van het personeel en bij de uitgevoerde bewegingen met of zonder fysieke belasting.



Ongevallen – Afwijkende gebeurtenis	aantal ongevallen	aantal verletdagen	aantal ongevallen	aantal verletdagen
Afwijkende gebeurtenis door overlopen, kantelen, lekken, leeglopen, verdampen, vrijkomen	4	10	0	0
Breken, barsten, glijden, vallen, instorten v. h. betrokken voorwerp	2	18	5	98
Verlies van controle over een voorwerp	0	0	1	27
Uitglijden of struikelen met val, vallen van personen	10	313	6	106
Bewegen van het lichaam zonder fysieke belasting	9	485	8	84
Bewegen van het lichaam met of zonder fysieke belasting	7	68	13	386
Verrassing, schrik, geweldpleging, agressie, bedreiging, ...	28	240	34	383
Totaal	60	1.134	67	1.084



• Wegwerkkongevallen (> 1d verlet)

maand	2013 aantal wegwerk ongevallen	2013 aantal verlet dagen wegwerk ongevallen	2014 aantal wegwerk ongevallen	2014 aantal verlet dagen wegwerk ongevallen
januari	3	111	2	127
februari	3	113	0	0
maart	0	0	0	0
april	1	3	2	72
mei	1	10	0	0
juni	0	0	1	6
juli	0	0	1	7
augustus	0	0	2	87
september	3	43	3	22
oktober	4	76	3	81
november	2	28	1	80
december	2	22	0	0
Totalen	19	406	15	482

Een wegwerkkongeval leidde in 2014 gemiddeld tot 32,1 verletdagen, in 2013 bedroeg dit 21,4 dagen.

De meeste wegwerkkongevallen deden zich in januari, augustus, oktober en november 2014 voor.

4.2.2. De personeels- en carrièrezorg

Personeelszorg

In 2014 werd verder geïnvesteerd in constructief overleg met de dienstchefs en psychosociale partners. Personeelszorg streeft naar overeenstemming met alle partners om de best mogelijke oplossing te kunnen adviseren, rekening houdende met de mogelijkheden van de medewerker en de noden van de organisatie.

Personeelszorg diende de rol van vertrouwenspersoon in 2014 slechts één keer op te nemen. Deze tussenkomsten blijven beperkt, enerzijds omdat er snel wordt ingegrepen bij gemelde interne spanningen en escalaties naar grensoverschrijdend gedrag worden voorkomen.

Anderzijds is het effect van de nieuwe wetgeving betreffende de preventie van psychosociale risico's op het werk (B.S. 28 april 2014) voelbaar. De medewerker die meent psychische schade te onderkennen door psychosociale risico's op het werk (stress, pesten, ongewenst seksueel gedrag op het werk, geweld) kan nu een direct beroep doen op de psychosociale preventieadviseur van de interne of externe dienst waardoor het echelon van de vertrouwenspersoon niet meer wordt aangesproken in sommige situaties.

De laatste tien jaar nam het aantal suïcides bij politieambtenaren aanzienlijk af, tot acht situaties in 2014 (komende van +30 in de eerste jaren na de politiehervorming). Politiediensten hebben veel aandacht voor de zelfmoordproblematiek en er zijn diverse preventieve initiatieven genomen. Ook in onze zone zijn we zeer alert en werkt personeelszorg proactief met de hulp van (zorg)collega's, dienstchefs en onze psychosociale partners. De afgelopen vier jaar bleven we, o.m. door onze waakzaamheid gespaard van suicide. Personeelszorg kwam in het afgelopen jaar dertien keer tussen in crisissituaties met een suïciderisico en kon in al deze situaties bijdragen tot het voorkomen van een suicide.

Opvallend is het stijgend aantal tussenkomsten naar aanleiding van (traumatische) geweldsincidenten en/of arbeidsongevallen ten gevolge van agressie tegen onze medewerkers. Weerom een maatschappelijk fenomeen waar we niet aan ontkomen. In een recent onderzoeksrapport naar geweld tegen politieambtenaren werd vastgesteld dat 79,1% van de respondenten in de loop van zijn carrière ooit slachtoffer was van **verbale agressie**. Voor **bedreiging en intimidatie** bedraagt dit 62,2% en voor



fysieke agressie is dit 51,7%. (Onderzoeksrapport: 'Wat flik je me nu?', een onderzoek naar geweld tegen de politie)

- **Verbale agressie:** schelden, schreeuwen, vernederen, treiteren, belediging;
- **Fysieke agressie:** duwen en trekken, slaan, schoppen, spuwen, vastgrijpen, verwonden (bijten, krabben, schotwonde,...) fysiek hinderen, gooien met kleine of grote voorwerpen, handtastelijkheden, aanranding of verkrachting;
- **Intimidatie/bedreiging** (mondeling, schriftelijk, gebaren): persoonlijke bedreiging, gezinsleden bedreigen, stalken, achtervolgen, chanteren, onder druk zetten, valse klacht, seksueel getinte opmerkingen en blikken, nafluiten, negatieve opmerkingen of gedragingen met betrekking tot sekse, huidskleur, geloof, leeftijd of seksuele geaardheid.

Het geweld tegen politieambtenaren, tijdens de uitvoering van hun taken, kan een grote impact hebben op het welzijn van zowel de betrokkenen als de collega's die deze traumatische gebeurtenissen passief ervaren. Deze incidenten kunnen nadelig zijn voor het (professioneel) functioneren. Personeelszorg neemt de verantwoordelijkheid op zich om medewerkers die het slachtoffer zijn van geweld, steun aan te bieden.

Personeelszorg was eveneens prominent te zien in de realisaties binnen het Globaal Preventieplan. Op 26/02/2014 was er de kick-off van de startwerking van het zorgteam 'collegiale opvang'. Negentien medewerkers werden opgeleid om een laagdrempelige eerste opvang te bieden aan collega's. Personeelszorg investeerde in dit startjaar vooral in hun bijkomende opleiding en coördinatie van het team.

Een tweede kick-off die niet onopgemerkt bleef was de startcampagne voor het 'Alcohol- en mid-delenbeleid'. De slogan 'De korpschef trakteert' lokte veel geïnteresseerden die op aangename en ludieke manier kennis namen van het nieuwe beleid.

Individuele Dienstverlening

In 2014 klopten 239 medewerkers aan om volgende redenen bij Personeelszorg.



Individuele dienstverlening	2013	2014
Langdurige ziekte	63	53
Arbeidsongeval	37	31
Werkgerelateerde problemen (disfunctioneren, sociale erkenning, spanningen en conflicten op het werk, traumatogene of depressogene ervaringen, burn-out, ...)	114	97
Privégerelateerde problemen (met weinig of geen impact op het werk)	25	43
Totaal	239	224

Er waren ook tal van overlegmomenten.

Overlegmomenten	2013	2014
KC of dienstchef	42	68
Interne-en/of externe DPBW	8	13
Bevoegde artsen (controlegeneesheer, arbeidsgeneesheer of adviserend geneesheer)	43	60
Totaal	93	141



In 2014 zijn er veertien groepsinterventies geweest.

- Drie na een traumatisch incident
- Tien ten gevolge van spanningen/conflicten
- Eén ten gevolge van een reorganisatie

Loopbaanbegeleiding

Loopbaanbegeleiding	2013	2014
Intake gesprekken	19	28
Vorbereiding op screening/training	19	20
Aanwezigheid op screenings	30	105
Feedback na screening	30	107
Traject herplaatsing + persoonlijk ontwikkelingsplan	5	5
Inkijkstages	19	22
Exit gesprekken (niet pensioen)	14	-
Teambegeleiding	3	2
Zelfsturende teams	1	2

4.2.3. Het Globaal Preventieplan - Jaaractieplan 2014

In de tabel worden de gerealiseerde projecten en acties uit het Jaaractieplan 2014 weergegeven.

GPP nr.	Opdracht	Activiteiten
1	Opmaken van welzijnsfiches	Volgende fiches werden opgemaakt en gepubliceerd: <ul style="list-style-type: none"> • Preventie psychosociale belasting • Ebola
6	Brand- en noodplan	<ul style="list-style-type: none"> • Een tweede evacuatieoefening op de site APG • Nazicht brandblusmiddelen • Risicoanalyse brand voor de site LRD en het commissariaat WO • Procedures en protocol voor het commissariaat GC • Procedures en protocol voor de site LRD
7	Risicoanalyses	<ul style="list-style-type: none"> • Alle medische risicoprofielfiches worden toegepast bij het periodiek medisch onderzoek • Start RA van de functie Interventie medewerker
8	Aankoopbeleid	<ul style="list-style-type: none"> • Lanceren van een opvolgingstool op intranet met de status van een aankoopdossier



9	Arbeidsongevallen	<ul style="list-style-type: none">• Betrekken van de leidinggevenden in het treffen van preventieve maatregelen
10	Safety en security gebouwen	<ul style="list-style-type: none">• Dossier camerabewaking opgestart
13 14 15	Geweldbeheersing Schietstanden Munitie	<ul style="list-style-type: none">• Periodieke opvolging opleiding AMOK in CPBW• Nieuwe werking voor het inplannen van opleidingen geweldsbeheersing• Nota intrekking vuurwapen, beenholsters en snijwerende handschoenen• Ieder aankoopdossier voor persoonlijke en/of collectieve beschermingsmiddelen wordt voorgelegd aan het CPBW
16	Middelengebruik en verslavingen	<ul style="list-style-type: none">• Beleidsnota werd opgesteld en deels goedgekeurd in het CPBW (reactieve luik is nog niet van toepassing)• Proces werd in kaart gebracht• Marktverkenning voor de opleiding van de leidinggevenden
26	Zelfmoordpreventie	<ul style="list-style-type: none">• Charter• Zorgteam wordt actief ingezet in een aantal dossiers
29	Verlaten van de zone	<ul style="list-style-type: none">• Onderzoek naar vrijwilligerswerk voor gepensioneerden van de politiezone (met eventueel uit te breiden naar andere doelgroepen)

30	Actieplan rond Integriteit en deontologie	<ul style="list-style-type: none"> • Kalender 2015 rond het jaarthema 'Vertrouwen en verantwoordelijkheid' • Huishoudelijk reglement 'Blauw Vakmanschap' afgewerkt en goedgekeurd • Marktverkenning van de opleiding voor leidinggevend • Start opleiding integriteits-ambassadeurs • Stuurgroep 'zelfsturende teams' opgestart
37	Promoten van een gezonde levensstijl	<ul style="list-style-type: none"> • Werkgroep gezonde voeding en beweging opgestart
41	Asbest	<ul style="list-style-type: none"> • Jaarlijkse rondgang werd uitgevoerd • Het asbest werd verwijderd uit de meeste P0 lokalen • Beheersen asbestinventaris P1 – P3 lokalen • Opmaken en gunnen bestek voor het opmaken van een asbestinventaris op andere locaties (dossier Stad gent) • Voor de personeelsleden die regelmatig vertoefden in de P0 lokalen werd een dossier opgesteld en toegevoegd aan het persoonlijk dossier • Organisatie van 2 infosessies rond asbest



4.3. Het financieel overzicht – begroting, rekening en realisatiegraad

Financieel overzicht	Begroting	Rekening	Realisatie	Begroting	Begroting
	2013	2013	graad	2014	2014
Ontvangsten	in EUR	in EUR	in %	in EUR	in EUR/inw.
Prestaties	€ 1.892.272,00	€ 1.758.832,32	92,95%	€ 1.721.569,00	€ 6,84
Overdrachten	€ 99.743.560,00	€ 97.030.278,44	97,28%	€ 98.219.734,00	€ 390,10
Schuld	€ 30.600,00	€ 35.838,70	117,12%	€ 17.100,00	€ 0,07
Totaal gewone ontvangsten eigen dienstjaar	€ 101.666.432,00	€ 98.824.949,46	97,21%	€ 99.958.403,00	€ 397,00
Totaal gewone ontvangsten vorige dienstjaren	€ 945.532,00	€ 1.293.627,43	136,81%	€ 1.642.919,00	€ 6,53
Totaal gewone ontvangsten overboekingen	€ 0,00	€ 0,00		€ 296.625,00	€ 1,18
Totaal gewone ontvangsten	€ 102.611.964,00	€ 100.118.576,89	97,57%	€ 101.897.947,00	€ 404,70
					€ 0,00
Overdrachten	€ 0,00	€ 60,00		€ 0,00	€ 0,00
Investerings	€ 0,00	€ 15.372,00		€ 69.026,00	€ 0,27
Schuld	€ 3.506.901,00	€ 0,00		€ 2.919.869,00	€ 11,60
Totaal buitengewone ontvangsten eigen dienstjaar	€ 3.506.901,00	€ 15.432,00	0,44%	€ 2.988.895,00	€ 11,87
Totaal buitengewone ontvangsten vorige dienstjaren	€ 3.132.804,96	€ 0,00		€ 5.574.693,02	€ 22,14
Totaal buitengewone ontvangsten overboekingen	€ 8.262.537,00	€ 7.768.698,73	94,02%	€ 5.199.786,00	€ 20,65



Totaal buitengewone ontvangsten	€ 14.902.242,96	€ 7.784.130,73	52,23%	€ 13.763.374,02	€ 54,66
TOTAAL ONTVANGSTEN	€ 117.514.206,96	€ 107.902.707,62	91,82%	€ 115.661.321,02	€ 459,37

Financieel overzicht	Begroting	Rekening	Realisatie	Begroting	Begroting
	2013	2013	graad	2014	2014
	in EUR	in EUR	in %	in EUR	in EUR/inw.
Uitgaven					
Personeel	€ 77.941.580,00	€ 75.968.793,18	97,47%	€ 78.628.007,00	€ 312,28
Werkingskosten	€ 9.666.426,00	€ 8.867.770,87	91,74%	€ 10.498.125,00	€ 41,69
Overdrachten	€ 516.425,00	€ 413.081,69	79,99%	€ 819.520,00	€ 3,25
Schuld	€ 2.300.683,00	€ 2.154.237,82	93,63%	€ 2.590.545,00	€ 10,29
Totaal gewone uitgaven eigen dienstjaar	€ 90.425.114,00	€ 87.403.883,56	96,66%	€ 92.536.197,00	€ 367,52
Totaal gewone uitgaven vorige dienstjaren	€ 6.780.869,00	€ 6.397.529,25	94,35%	€ 7.224.345,00	€ 28,69
Totaal gewone uitgaven overboekingen	€ 8.262.537,00	€ 7.768.698,73	94,02%	€ 5.199.786,00	€ 20,65
Totaal gewone uitgaven	€ 105.468.520,00	€ 101.570.111,54	96,30%	€ 104.960.328,00	€ 416,87



					€ 0,00
Overdrachten	€ 6.840.579,00	€ 6.346.741,03	92,78%	€ 5.349.786,00	€ 21,25
Investerings	€ 3.401.901,00	€ 2.068.173,45	60,79%	€ 2.838.469,00	€ 11,27
Schuld				€ 0,00	€ 0,00
Totaal buitengewone uitgaven eigen dienstjaar	€ 10.242.480,00	€ 8.414.914,48	82,16%	€ 8.188.255,00	€ 32,52
Totaal buitengewone uitgaven vorige dienstjaren	€ 1.526.958,00	€ 1.514.479,31	99,18%	€ 426,00	€ 0,00
Totaal buitengewone uitgaven overboekingen	€ 0,00	€ 0,00		€ 296.625,00	€ 1,18
Totaal buitengewone uitgaven	€ 11.769.438,00	€ 9.929.393,79	84,37%	€ 8.485.306,00	€ 33,70

Bevolkingsaantal op 14 nov 2014	251.784
--	----------------



Economische indeling van de gewone ontvangsten - Begroting 2014 - Gemiddelde alle Politiezones

	in duizenden EUR	in EUR/inw.	in % totale ontvangsten
Prestaties	€ 19.450	€ 2	0,70%
Overdrachten	€ 2.763.951	€ 248	99,00%
Federale Toelagen e.a.	€ 1.074.350	€ 96	38,50%
Gemeentetoelagen	€ 1.689.601	€ 152	60,50%
Schuld	€ 9.416	€ 1	0,30%
Totale ontvangsten	€ 2.792.817	€ 250	100,00%

Economische indeling van de gewone ontvangsten - Begroting 2014 - Politiezone Gent (5415)

	in EUR	in EUR/inw.	in % totale ontvangsten
Prestaties	€ 1.721.569	€ 7	1,72%
Overdrachten	€ 98.219.734	€ 390	98,26%
Federale Toelagen e.a.	€ 25.011.952	€ 99	25,02%
Gemeentetoelagen	€ 73.207.782	€ 291	73,24%
Schuld	€ 17.100	€ 0	0,02%
Totale ontvangsten	€ 99.958.403	€ 397	100,00%



Economische indeling van de gewone uitgaven - Begroting 2014 - Gemiddelde alle Politiezones

	in duizenden EUR	in EUR/inw.	in % totale ontvangsten
Personeel	€ 2.371.925	€ 213	85,90%
Werving	€ 298.456	€ 27	10,80%
Overdrachten	€ 21.408	€ 2	0,80%
Schuld	€ 70.972	€ 6	2,60%
Totale uitgaven	€ 2.762.760	€ 248	100,00%

Economische indeling van de gewone uitgaven - Begroting 2014 - Politiezone Gent (5415)

	in EUR	in EUR/inw.	in % totale ontvangsten
Personeel	€ 78.628.007	€ 312	84,97%
Werving	€ 10.498.125	€ 42	11,34%
Overdrachten	€ 819.520	€ 3	0,89%
Schuld	€ 2.590.545	€ 10	2,80%
Totale uitgaven	€ 92.536.197	€ 368	100,00%

Aandeel gemeentelijke en federale financiering volgens verstedelijkingsgraad (clusters) (in EUR/inw.) - Begroting 2014

	Federale Toelage	Gemeentetoelage	Totaal
Cluster 1 (sterk verstedelijkt)	€ 149	€ 354	
Cluster 2	€ 105	€ 187	
Cluster 3	€ 80	€ 126	
Cluster 4	€ 80	€ 92	
Cluster 5 (sterk landelijk)	€ 92	€ 85	
Totaal	€ 96	€ 152	
Politiezone Gent (Cluster 1)	€ 99	€ 291	

Belangrijkste componenten van de federale financiering voor politiezones - Begroting 2014 - Gemiddelde alle politiezones

	Gemiddelde zones	Politiezone Gent	Politiezone Gent
Federale basistoelage	63,40%	78,57%	€ 19.550.500,00
Aanvullende federale toelage	4,70%	1,81%	€ 450.699,00
Sociale toelage 1	11,60%	10,66%	€ 2.651.543,00
Sociale toelage 2	4,30%	5,71%	€ 1.421.700,00
Toelage verkeersveiligheidsfonds	8,40%	3,19%	€ 793.177,00
Diverse federale toelagen	7,60%	0,06%	€ 15.327,00
Totaal Federale toelagen	100,00%	100,00%	€ 24.882.946,00



4.4. Het toezicht, de klachten en de felicitaties

4.4.1. Het Intern Toezicht

De Dienst Intern Toezicht van Politie Gent valt onder het gezag van de burgemeester en de procureur des Konings en onder de rechtstreekse leiding van de korpschef.

Zij onderzoekt elke klacht of melding omtrent een politieoptreden op een grondige en objectieve wijze. De nadruk ligt hierbij op onpartijdigheid en een gelijke behandeling voor alle betrokken partijen. Elke klacht is een aanzet tot een leer- of verbetermoment voor de medewerkers of de organisatie.

De Dienst Intern Toezicht gaat ook proactief te werk. Zij doet dit door haar aanwezigheid op het terrein bijv. tijdens risicovolle ordediensten of door het voeren van thematisch onderzoek. Haar bevindingen en aanbevelingen maakt zij over aan de korpsleiding met het oog op kwaliteitsverbetering.

De Dienst Intern Toezicht valt onder de Diensten van de korpschef. Hierdoor kan er op de meest onafhankelijke manier gewerkt worden.

De Dienst Intern Toezicht hanteert bij de klachtenbehandeling een standaardprocedure met het oog op een kwalitatieve behandeling van de klachten. Elke bij DIT aangemelde klacht wordt systematisch ingeboekt, krijgt een uniek nummer en een dossier wordt aangelegd. De klager krijgt steeds een schriftelijke ontvangstmelding. Naargelang wordt er contact opgenomen met de klager met het oog op bijkomende inlichtingen.

Nadien volgt een grondig onderzoek ten laste en ten ontlaste waarbij de processen-verbaal worden gelezen, collega's worden gehoord,...

Zowel de klager als de betrokken collega's ontvangen schriftelijk feedback over het resultaat van het onderzoek. Op basis van de klachten formuleert de Dienst Intern Toezicht aanbevelingen met het oog op de verbetering van de politiewerking.

In haar proactieve werking maakt de Dienst Intern Toezicht steeds een verslag op waarin de activiteiten, conclusies en aanbevelingen in opgenomen worden. Dit verslag wordt gecommuniceerd naar de betrokken diensthoofden en via het intranet naar alle medewerkers.

De Dienst Intern Toezicht geeft in elke onthaalvorming voor nieuwkomers een uiteenzetting waarin tal van aspecten aan bod komen zoals haar werking, de risico's eigen aan de functie, het belang van een goed proces-verbaal bij klachten,...

De Dienst Intern Toezicht rapporteert maandelijks aan de burgemeester en de procureur des Konings. Het Vast Comité van Toezicht op de politiediensten en de Algemene Inspectie krijgen kennis van alle klachten en meldingen omtrent een politieoptreden door een lid/leden van het korps.

De Dienst Intern Toezicht werkt nauw samen met externe partners waaronder de ombudsvrouw van de Stad Gent, het Parket, Comité P, de Algemene Inspectie (AIG), ... en houdt er met hen een open communicatie op na.

Zo is bij de politiezone Gent bij de behandeling van de klachten een goede samenwerking en communicatie met de diensthoofden van de betrokken personeelsleden. Klachten omtrent tekortkomingen in de ambtsplichten (procedures en deontologie) worden trouwens meestal op het niveau van de diensthoofden behandeld.

Bij de Dienst Intern Toezicht wordt er veel belang gehecht aan een transparante wijze van handelen en communiceren met de betrokken personeelsleden en de burger. Naast feedback voor de burger en de collega('s) kunnen deze laatste steeds inzage en/of een kopie krijgen in hun dossier.

DIT	2012	2013	2014
Totaal ingeboekte dossiers	603	519	459
• Dossiers zonder onderzoek	118	126	87
• Dossiers met onderzoek	485	393	372
Dossiers met onderzoek			
Administratieve dossiers	343	260	246
(waarvan i.h.k.v. proactieve werking)	4	9	5
(waarvan toezichtsdossiers)	8	9	8
Gerechtelijke dossiers	142	133	126

In 2014 werden door de Dienst Intern Toezicht **484** processen-verbaal opgesteld. Dit betekent een sterke daling tegenover de 864 processen verbaal van 2013.



4.4.2. De Tucht

De Dienst Tucht (DTU) is een dienst die, in functie van de beslissingen van de tuchtoverheden, vooronderzoeken uitvoert die al dan niet resulteren in een tuchtprocedure.

De speerpunten van deze dienst zijn: deskundig, objectief en neutraal de tuchtdossiers behandelen en het beheersen van integriteitsrisico's.

De tuchtoverheid (korpsschef of burgemeester) krijgt kennis van een bepaald feit en beslist of hij er gevolg aan geeft of niet. Het gevolg kan zowel sanctionerend als niet-sanctionerend zijn, doch telkens met als einddoel dat het gedrag kan bijgestuurd worden.

Toelichting

Niet-sanctionerend gevolg

- De werknota

Sanctionerend gevolg

- De lichte tuchtmaatregel
 - Waarschuwing
 - Blaam

=> Wordt bepaald door de tuchtoverheid van Politie Gent (afhankelijk van de graad van het personeelslid), met name de korpsschef of de burgemeester.

- De zware tuchtmaatregel
 - Inhouding van de brutomaandwedde (2% à 10%, max. periode van 2 maanden)
 - Schorsing (van max. 3 maanden, met inhouding van 25% brutomaandwedde)
 - Terugzetting in weddeschaal (max. 2 jaar)
 - Ontslag (met behoud van overheidspensioensrechten)
 - Afzetting (zonder overheidspensioen)

=> Wordt bepaald door de burgemeester en/of de minister van Binnenlandse Zaken en niet door de korpsschef.

Personeelsleden die het voorwerp uitmaken van een onderzoek worden op de hoogte gebracht dat een dossier lopende of afgesloten is op DTU.

Core business

DTU heeft als belangrijkste taak het behandelen van de tuchtdossiers conform de procedures vastgelegd binnen de tuchtwet. Ook de uitspraken van de Raad van State zijn hierin richtinggevend.

De Dienst Tucht van de politiezone Gent maakt er een erezaak van om deze dossiers deskundig te behandelen, om procedurefouten te vermijden, en fair (objectief en neutraal – à charge en à décharge) met respect voor en informeren van de rechten op verdediging.

Daarnaast maakt de Dienst Tucht ook een analyse van de integriteitsrisico's en stelt zij maatregelen voor om deze te beperken.

Bijkomende opdrachten

- **De ordemaatregel en maatregel van inwendige orde**

Een ordemaatregel is een maatregel die zorgt voor de goede werking van de dienst of het herstellen na de verstoring ervan. Die verstoring kan voortvloeien uit het gedrag van een personeelslid waarbij zijn of haar aanwezigheid in de dienst onverenigbaar is met het belang van de dienst.

- **De maatregel van inwendige orde**

Net zoals de ordemaatregel beoogt het de goede werking van de dienst. Essentieel verschil is dat het geen rechtsgevolgen heeft, niet nadelig is voor de rechtstoestand van de betrokkene en de arbeidstoestand niet substantieel wijzigt, of anders gezegd, dat het niet gebaseerd is op het gedrag van het personeelslid.

- **De auditering**

Desgevallend kan de Dienst Tucht, in opdracht van de korpschef, instaan voor het uitvoeren van een audit binnen het korps.

Volgende tabel toont de geregistreerde activiteiten inzake tucht.



Tucht	2012	2013	2014
Aantal geregistreerde dossiers	48	104	92
Aantal afgewerkte dossiers	22	59	87 ¹
Aantal in onderzoek	26	45	60 ²

4.4.3. De klachten bij de ombudsvrouw

Het meest recente jaarverslag van de ombudsvrouw van de stad Gent dateert van 2014 en heeft betrekking op 2013.

Voor de oplossingsgraad en gegrondheid van de klachten worden enkel de afgesloten tweedelijnsklachten in aanmerking genomen. Het relatief kleine aantal tweedelijnsklachten – 26 op 162 geregistreerde tussenkomsten van de ombudsdienst – toont dat politie de klachten vooral intern tracht op te lossen.

Ombudsvrouw	2011	2012	2013
Dossiers	160	197	162
(2^e lijns)klacht	32	32	26
Gegronde klachten	12	17	10
Ongegronde klachten	14	5	8
Geen oordeel	6	10	4
Melding	34	74	67
Info	18	29	23
Oplossingsgraad	87,5%	100%	91%

1 In 2014 afgewerkte dossiers van vorige jaren meegerekend

2 Nog lopende dossiers van vorige jaren meegerekend

De meest klachtengevoelige en tevens meest gegronde onderwerpen voor 2013 waren parkeren (51), politiewerking (45) en verkeer (19).

De ombudsvrouw geeft, om de werking van de diensten eventueel wat bij te schaven, volgende signalen:

- Slordige pv's: slordig opgesteld met taal- en tikfouten en onzorgvuldigheden;
- Gestolen fietsen en fietsers op voetpad: voor wat betreft de gestolen fietsen gaat het vooral om zo'n grote aantallen nieuwe en dure fietsen dat er mogelijks sprake is van gespecialiseerde bendes. De politie nam deze klachten ernstig, maar de klachten bleven komen. Ondanks de acties van politie komen de klachten over fietsers op het voetpad elk jaar terug en meestal in dezelfde buurten rondom scholen. Soms hebben de klachten ook te maken met de slechte staat van het fietspad of het ontbreken ervan.
- Behoeft aan bereikbaar en ondersteunend meldpunt: dit zou nuttig zijn voor slachtoffers van diefstallen die tijdens hun zoektocht op internet op sites komen waar gestolen voorwerpen worden aangeboden en snel de politieman willen bereiken die het pv opstelde;
- Krakkers: een vlug optreden en een duidelijk gesprek met alle betrokkenen zou ten zeerste worden gewaardeerd;
- Onduidelijke regelgeving en gebrek aan controle: dit gaat voornamelijk over het toekennen van gehandicaptenplaatsen, de controle op de signalisatie van werven en het parkeren op pleintjes. De onduidelijkheid over de bevoegdheid van deze materie veroorzaakt klachten. Zolang de overdracht van deze taken nog niet is volbracht, blijft dit politiematerie.
- Trage woonstvaststellingen: dit heeft ook te maken met de burger die zelf soms ook moeilijk te bereiken is. Het systematisch achterlaten van een kaartje door politie en het noteren dat er een kaartje werd achtergelaten, zouden deze klachten grotendeels kunnen verhelpen.

4.4.4. De felicitaties van de korpschef

Op aangeven van burgers die in brief of e-mail hun appreciatie uitdrukken voor het optreden van personeelsleden van Politie Gent, kan de korpschef beslissen om deze collega's ook officieel te feliciteren. In 2013 had de korpschef zo het genoegen om 311 felicitaties uit te reiken.

In 2014 kon de korpschef 250 personeelsleden persoonlijk feliciteren. Bovendien werden er 62 afdelingen collectief gefeliciteerd.



Felicitaties korpschef	2012	2013	2014
Individuele felicitaties	84	311	250
Collectieve felicitaties		3	62

4.5. De samenwerkingsverbanden en partnerschappen

De oprichting van één geïntegreerde politiedienst, gestructureerd op twee niveaus, bracht met zich mee dat samenwerking en overleg meer dan vroeger een noodzakelijk gegeven werden. Het zoeken naar bovenlokale verbanden, diensten en structuren en het aangaan van partnerschappen met niet-politieorganisaties, is voor de lokale politie een logische stap. Deze stap kan enkel leiden tot meer rationalisatie en efficiëntie.

Hierna volgt een overzicht van alle lopende overeenkomsten.

4.5.1. De bovenzonale convenanten

- Alle zones in het gerechtelijk arrondissement sloten een samenwerkingsakkoord af om de capaciteitsinbreng in het kader van de handhaving van de openbare orde te rationaliseren.
- Voor de noodoproepen werd een convenant 'Laterale steun bij dringende interventies' afgesloten voor het gerechtelijk arrondissement Gent.
- Politiezone Gent sloot een convenant voor provinciale laterale steun voor de provincie Oost-Vlaanderen. Deze overeenkomst vormt de basis voor activering van politiemiddelen in het raam van het Politieel Interventieplan (PIP als bijlage aan het provinciaal ANIP).
- Voor dringende tussenkomsten in verband met slachtofferbejegening werd een convenant laterale steun afgesloten.
- De federale politie en andere politiezones kunnen gebruikmaken van de infrastructuur van het stedelijke bewaarhuis van Politiezone Gent.
- De korpschefs van Politiezone Gent en van de LOWAZONE sloten een overeenkomst waarbij in afwijking van het territorialiteitsbeginsel Politiezone Gent instaat voor de aan verkeer gerela-

teerde interventies op de Industrierweg R4 op het grondgebied van de LOWAZONE.

- Politiezone Gent sloot een samenwerkingsovereenkomst met betrekking tot de slechtnieuws-meldingen, waardig afscheid nemen en nazorg. Dit convenant werd afgesloten tussen de politiediensten van het arrondissement Gent, zowel lokale politiezones als federale politie-eenheden en ziekenhuizen die in routine slachtoffers uit het arrondissement Gent opnemen.
- In maart 2010 werd een samenwerkingsovereenkomst getekend voor het inzetten van de arrondissementele drugshond. Dit akkoord werd op arrondissementeel niveau afgesloten tussen Politiezone Regio Rhode en Schelde en negen andere politiezones van het arrondissement Gent.
- Op 1 juli 2010 trad de overeenkomst voor de coördinatie en het aansturen van ploegen en middelen tijdens het (achter)“volgen” op het grondgebied van de provincie Oost-Vlaanderen, tussen het CICOV, de lokale en federale politiediensten van Oost-Vlaanderen in werking.

4.5.2. De convenanten afgesloten met de federale politie

- Politiezone Gent maakte een aantal operationele afspraken met de Scheepvaartpolitie om de basispolitiezorg in het havengebonden werkerrein te garanderen.
- De taakverdeling en verantwoordelijkheidsdomeinen, de samenwerking en het gecoördineerde optreden met de Spoorwegpolitie, liggen vast in een geschreven overeenkomst.
- Een protocolakkoord met het Arrondissementeel Informatiekruispunt Gent (AIK) regelt de praktische toepassingsregels om de politionele informatiedoorstroming te optimaliseren.
- Samenwerkingsakkoord tussen de Federale Politie, Digipolis Gent, Digipolis Antwerpen en de politiezones Gent en Antwerpen. Dit akkoord beantwoordt aan de concrete nood om de werking van de politie met aangepaste en eigentijdse informaticamiddelen te ondersteunen. De doelstelling van de samenwerking is kennis en ervaringen uit te wisselen, bepaalde specifieke behoeften van de lokale politie met de nodige prioriteit op de federale agenda te krijgen, gezamenlijke projecten op te zetten, inzicht te geven in elkaars beleids- en operationele IT-plannen,... Prioriteit gaat uit naar (mobiele) toepassingen die het operationele politiewerk moeten kunnen faciliteren vb. het mobiel kantoor, track-and-trace van de interventieploegen (koppeling tussen 101-oproepen en sturing van de ploegen), mobiele camera's, registratie van bezoekers aan het onthaal en onder meer naar een politie management informatiesysteem. (2011)
- Samenwerkingsakkoord tussen de Federaal Gerechtelijke Politie (FGP) en de Lokale Recherche-dienst Gent, neergeschreven in de "Intentieverklaring, referentiekader en visietekst" (10 februari 2011).



- Op 01/12/2013 ondertekenden Stad/Politiezone Gent en de Federale Politie een gebruiksovereenkomst m.b.t. de terbeschikkingstelling van infrastructuur. Enerzijds gaat het over het gebruik door de Politie Gent van de volgende infrastructuur van de Federale Politie op de Groendreef: parkeerplaatsen voor o.a. de aanhangwagens uitgerust met preventieve snelheidsborden en het nieuwe commandovoertuig (in januari 2014 in gebruik genomen), het gebruik van het munitiedepot en van het opvangcentrum Imladris, de huisvesting van de Dienst Zonale Sturing en een oefen- en opslagruimte voor de politieharmonie. Anderzijds het gebruik door de Federale Politie van het cellencomplex van de Politie Gent en het verzorgen van de postbedeling tussen de Federale Politie en het parket door de koeriers van de Politie Gent.

4.5.3. De convenanten afgesloten met externe partners

- Verschillende partijen van het Gerechtelijk Arrondissement Gent ondertekenden een samenwerkingsprotocol om 'de herstelrechtelijke en constructieve afhandeling van minderjarigen' op elkaar af te stemmen.
- Om de hulpverleningspraktijk met het politioneel- en justitieel beleid bij de bestrijding van partnergeweld op elkaar af te stemmen, sloot Politiezone Gent een convenant af met de verschillende betrokken partijen.
- Politiezone Gent sloot met het Instituut voor Nucleaire Wetenschappen een convenant af voor de aanpak van bedreiging van de openbare orde door terroristische dreiging of in geval van bedreiging van de openbare orde in het algemeen.
- De zone ondertekende een overeenkomst met het Consulaat van Italië om een harmonieuze interactie te bewerkstelligen en de informatie-uitwisseling te optimaliseren.
- Op 5 februari 2010 trad het protocolakkoord tussen Universiteit Gent en Politiezone Gent in werking voor het genegotieerd beheer van evenementen binnen de universiteitsgebouwen.
- Voor de aanpak van de jeugdcriminaliteit creëerde Politiezone Gent een Centraal Aanspreekpunt Jeugdcriminaliteit. Dit aanspreekpunt fungeert als meldpunt voor scholen. Alle lagere en secundaire stadsscholen van Gent ondertekenden een overeenkomst waarbij, afhankelijk van het soort problematiek, het aanspreekpunt instaat voor een gepaste opvolging en coördinatie van de politionele tussenkomst. Het centrale aanspreekpunt verleent medewerking aan projecten rond veiligheid in en rond de scholen, overlegt met schooldirecties, heeft contacten met klassen waar zich moeilijkheden voordoen, ...
- Met het oog op een integrale en geïntegreerde aanpak van onveiligheidsfenomenen werd een

samenwerking opgezet tussen de Dienst Gemeenschapswachten en Politiezone Gent.

- Samenwerkingsakkoord tussen de PZ Gent en de zorgsector inzake verdwijningen van personen met dementie of dwalend gedrag.

4.5.4. De convenanten afgesloten met de federale overheid

- De Verkeersveiligheidsovereenkomst laat Politiezone Gent toe te beschikken over een optimale uitrusting voor de aanpak van de verkeersproblematiek. Daarnaast ontwikkelt de zone de nodige preventieve en educatieve projecten.